



Federazione Italiana Pesca Sportiva Attività Subacquee e Nuoto Pinnato

(F.I.P.S.A.S.)

Viale Tiziano, 70 - 00196 Roma

Associazione di Protezione Ambientale riconosciuta dal competente Ministero
Associazione riconosciuta dal Dipartimento di Protezione Civile
Associazione con Finalità Assistenziali

PERCORSO DIDATTICO SUBACQUEO 2023

INDICE

| | | |
|----------|---|----------|
| 1 | PREMESSA | 5 |
| 1.1 | Introduzione | 5 |
| 1.2 | Acronimi e abbreviazioni..... | 5 |
| 1.3 | Suddivisione del Percorso Didattico Subacqueo FIPSAS..... | 5 |
| 1.4 | Griglie dei corsi | 6 |
| 1.5 | Istruttore abilitato al rilascio dei brevetti | 6 |
| 1.6 | Età minima..... | 6 |
| 1.7 | Tesseramento | 6 |
| 1.8 | Requisiti minimi | 6 |
| 1.9 | Visita medica | 7 |
| 1.10 | Rapporto Allievi/Istruttori | 7 |
| 1.11 | Rapporto di coppia nelle immersioni | 7 |

PERCORSO DIDATTICO AR 2023

8

| | | |
|----------|---|-----------|
| 1 | PREMESSA | 9 |
| 1.1 | Percorso Didattico AR | 9 |
| 1.2 | Materie complementari | 9 |
| 1.3 | Ruolo di Assistente Istruttore AR | 10 |
| 1.4 | Corsi Istruttore di 1° Grado AR (M1) e 2° Grado AR (M2) | 10 |
| 1.5 | Trainer AR..... | 10 |
| 1.6 | Corsi <i>Scientific Diver</i> | 10 |
| 2 | ALLIEVI..... | 12 |
| 2.1 | Corsi base..... | 12 |
| 2.2 | Corsi di specializzazione..... | 14 |
| 2.3 | Brevetti di riconoscimento..... | 23 |
| 2.4 | Sintesi Grafica Allievi AR | 24 |
| 3 | ISTRUTTORI..... | 25 |
| 3.1 | Corsi base..... | 25 |
| 3.2 | Corsi di specializzazione..... | 27 |
| 3.3 | Stato di Attività..... | 33 |
| 3.4 | Brevetti di riconoscimento..... | 33 |
| 3.5 | Sintesi Grafica M1 | 34 |
| 3.6 | Sintesi Grafica M2 | 35 |
| 3.7 | Sintesi Grafica M3 | 36 |

PERCORSO DIDATTICO PRIMO SOCCORSO E SICUREZZA 2023

37

| | | |
|----------|---|-----------|
| 1 | PREMESSA | 38 |
| 1.1 | Novità del Percorso Didattico Primo soccorso e sicurezza..... | 38 |
| 1.2 | Corsi pediatrici..... | 38 |
| 1.3 | Corso di Salvamento (PSas)..... | 38 |
| 1.4 | Instructor Qualification Course (IQC) | 38 |
| 2 | ALLIEVI..... | 39 |
| 2.1 | Corsi di specializzazione..... | 39 |
| 3 | ISTRUTTORI..... | 44 |
| 3.1 | Corsi di specializzazione..... | 44 |
| 3.2 | Stato di Attività..... | 47 |

PERCORSO DIDATTICO DIVERSAMENTE ABILI 2023.....

49

| | | |
|----------|---------------------|-----------|
| 1 | ALLIEVI..... | 50 |
| 1.1 | Corsi base..... | 50 |

| | | |
|--|---|-----------|
| 1.2 | Corsi di specializzazione..... | 53 |
| 2 | ISTRUTTORI..... | 54 |
| 2.1 | Corsi base..... | 54 |
| PERCORSO DIDATTICO IMMERSIONI AVANZATE 2023 | | 56 |
| 1 | PREMESSA | 57 |
| 1.1 | Percorso Didattico Immersioni Avanzate | 57 |
| 1.2 | Corsi Skills Diver..... | 57 |
| 1.3 | Configurazione Immersioni Avanzate | 57 |
| 1.4 | Trainer Immersioni Avanzate | 58 |
| 1.5 | Certificazione delle Immersioni Avanzate..... | 58 |
| 1.6 | Equivalenze e Cross-Over..... | 58 |
| 1.7 | Visita medica | 59 |
| 1.8 | Corsi Istruttore Immersioni Avanzate..... | 59 |
| 2 | ALLIEVI..... | 60 |
| 2.1 | Skills Diver | 60 |
| 2.2 | Area Nitrox | 60 |
| 2.3 | Area Trimix..... | 62 |
| 2.4 | Area Speleologia Subacquea..... | 64 |
| 2.5 | Sintesi Grafica Allievi Immersioni Avanzate | 66 |
| 3 | ISTRUTTORI..... | 67 |
| 3.1 | Skills Diver | 67 |
| 3.2 | Area Nitrox | 67 |
| 3.3 | Area Trimix..... | 69 |
| 3.4 | Area Speleologia Subacquea..... | 70 |
| 3.5 | Stato di Attività | 71 |
| 3.6 | Sintesi Grafica Istruttori Immersioni Avanzate | 72 |
| PERCORSO DIDATTICO MINISUB 2023 | | 73 |
| 1 | PREMESSA | 74 |
| 1.1 | A chi si rivolgono | 74 |
| 1.2 | Finalità | 74 |
| 1.3 | Classificazione dei corsi | 74 |
| 1.4 | Equiparazioni | 74 |
| 1.5 | Attività promozionale (“Battesimi Sub”)..... | 74 |
| 1.6 | Kit didattici | 75 |
| 1.7 | Percorso di formazione dell’Assistente Istruttore MiniSub | 75 |
| 1.8 | Percorso di formazione Istruttore MiniSub..... | 75 |
| 2 | ALLIEVI..... | 76 |
| 2.1 | Premessa | 76 |
| 2.2 | Attività BabySub..... | 76 |
| 2.3 | Corsi MiniApnea..... | 76 |
| 2.4 | Corsi MiniAra..... | 78 |
| 2.5 | Assistente Istruttore MiniApnea | 80 |
| 2.6 | Assistente Istruttore MiniAra..... | 80 |
| 3 | ISTRUTTORI..... | 82 |
| 3.1 | Corsi base..... | 82 |
| 3.2 | Integrazione del brevetto MiniAra per gli Istruttori MiniApnea..... | 83 |
| 3.3 | Riconoscimento Istruttori Apnea e AR | 83 |
| 3.4 | Stato di Attività | 83 |

| | |
|--|-----------|
| PERCORSO DIDATTICO REBREATHER 2023..... | 84 |
| 1 PREMESSA | 85 |
| 1.1 Percorso Didattico Rebreather | 85 |
| 1.2 Accordi con case costruttrici..... | 85 |
| 1.3 Corsi specifici per apparato | 85 |
| 1.4 Visita medica | 86 |
| 1.5 Corsi Istruttore | 86 |
| 1.1 Stato attivo allievo | 86 |
| 1.2 Stato attivo Istruttore..... | 86 |
| 2 ALLIEVI..... | 87 |
| 2.1 Corsi di specializzazione..... | 87 |
| 2.2 Sintesi grafica Rebreather Diver | 91 |
| 3 ISTRUTTORI..... | 92 |
| 3.1 Corsi di specializzazione..... | 92 |
| 3.2 Sintesi grafica Rebreather Instructor..... | 95 |

1 PREMESSA

1.1 Introduzione

- 1.1.1 Il presente Percorso Didattico illustra i corsi subacquei attualmente organizzabili e le loro caratteristiche principali (codice, età minima, requisiti minimi d'accesso, abilitazione, durata, ecc.).
- 1.1.2 Ogni corso subacqueo può essere temporaneamente sospeso per motivi tecnici, senza preavviso.
- 1.1.3 Il presente Percorso Didattico si completa con la Circolare Normativa Didattica Subacquea.
- 1.1.4 Il presente Percorso Didattico entra in vigore a partire dal 15/10/2023 ed abolisce tutti i precedenti.
- 1.1.5 Il presente Percorso Didattico è approvato dal Consiglio Federale su proposta del Consiglio di Settore Didattica Subacquea.

1.2 Acronimi e abbreviazioni

- 1.2.1 Nella seguente tabella sono indicati gli acronimi e le abbreviazioni utilizzati nel presente documento

| | |
|-------|--|
| AC | Acque Confinatate (o BD) |
| AL | Acque Libere |
| AIS | Albo Istruttori Subacquei |
| AIST | Assistente Istruttore |
| ALL | Allievo |
| APN | Apnea |
| APNS | Apneista |
| AR(A) | Auto Respiratore (ad Aria) |
| ARO | Auto Respiratore ad Ossigeno |
| ATA | Albo dei Tecnici di Apnea |
| BD | Bacino Delimitato (o AC) |
| CICF | Centro Immersioni Convenzionato FIPSAS |
| CdS | Consiglio di Settore DS |
| CeFIS | Centro Federale di Formazione per Istruttori Subacquei |
| CIA | Configurazione Immersioni Avanzate o configurazione <i>hogarthiana</i> |
| COMM | Commissario |
| CT | Coordinatore Tecnico |
| DS | Didattica Subacquea |
| DT | Direttore Tecnico |
| GdPS | Gruppi di Progetto e Sviluppo |
| ISTR | Istruttore |
| IF | Istruttore in Formazione |
| LIF | Libretto di Istruttore in Formazione |
| M | Moniteur |
| P | Plongeur |
| RPDS | Rappresentante Provinciale del Settore DS |
| RRDS | Rappresentante Regionale del Settore DS |
| SIF | Sistema Informativo Federale |
| SNaQ | Sistema Nazionale di Qualifiche dei Tecnici Sportivi |
| SMZT | Sommozzatore |

1.3 Suddivisione del Percorso Didattico Subacqueo FIPSAS

- 1.3.1 Il Percorso Didattico Subacqueo FIPSAS è suddiviso in
 - Percorso Didattico AR:
 - Allievi;
 - Istruttori;
 - Percorso Didattico Primo soccorso e sicurezza:
 - Allievi;
 - Istruttori;
 - Percorso Didattico Diversamente Abili:
 - Allievi;
 - Istruttori;

- Percorso Didattico Immersioni Avanzate:
 - Allievi;
 - Istruttori;
- Percorso Didattico MiniSub:
 - Allievi;
 - Istruttori;
- Percorso didattico Rebreather:
 - Allievi;
 - Istruttori.

1.4 Griglie dei corsi

- 1.4.1 Le caratteristiche principali di ogni corso sono riportate nelle griglie riassuntive, presenti nel Percorso Didattico Subacqueo FIPSAS e nei relativi Programmi Didattici.
- 1.4.2 Tutte le caratteristiche riportate nelle griglie, come età, requisiti, durata, numero immersioni, ecc., devono sempre essere considerate, anche se non specificato, come caratteristiche minime.

1.5 Istruttore abilitato al rilascio dei brevetti

- 1.5.1 In tutti i corsi Allievo, l'Istruttore titolare del corso deve essere iscritto all'AIS (e quindi in Stato Attivo), inoltre deve essere in possesso dello specifico brevetto Istruttore (base o di specialità) che abilita al rilascio dei brevetti secondo le indicazioni contenute nelle caratteristiche principali del corso (griglia).
- 1.5.2 In tutti i corsi Istruttore, il Commissario e/o Trainer abilitato al rilascio deve essere iscritto all'AIS (e quindi in Stato Attivo) e abilitato al rilascio dei brevetti secondo le indicazioni contenute nelle caratteristiche principali del corso (griglia).
- 1.5.3 L'Istruttore titolare del corso deve essere inserito nello staff in qualità di "Direttore" sulla scheda informatica di apertura del corso.
- 1.5.4 In tutte le griglie dei corsi se un dato livello Istruttore (ad es. M1) è abilitato al rilascio di uno specifico brevetto, si intende implicitamente che lo sono anche tutti i livelli Istruttore di grado superiore (ad es. M2, M3), ovvero tutti quelli che presuppongono come prerequisito quello specifico livello (un istruttore M2 o M3 è necessariamente anche istruttore M1).

1.6 Età minima

- 1.6.1 L'età minima specificata in ogni griglia deve essere compiuta entro la fine del corso stesso.
- 1.6.2 Per i minori occorre l'autorizzazione firmata dai genitori o da chi ne fa le veci.

1.7 Tesseramento

- 1.7.1 Tutti coloro che sono impegnati in attività didattiche, sia in qualità di staff che in qualità di Allievi, devono essere in possesso di
- tessera FIPSAS;
 - tesseramento presso una società affiliata (o CICF).

1.8 Requisiti minimi

- 1.8.1 In tutte le griglie dei corsi, se un particolare brevetto FIPSAS Allievo (ovvero *Diver*) è richiesto per accedere ad un determinato corso, si deve intendere che sono altresì validi i brevetti Allievo (ovvero *Diver*) "equiparati", ovvero sono ammessi come requisito analogo i brevetti, con medesime caratteristiche, delle altre agenzie didattiche riconosciute.
- 1.8.2 Quanto indicato al paragrafo 1.8.1 non è invece valido per i brevetti FIPSAS Istruttore, ovvero se un particolare brevetto FIPSAS Istruttore è richiesto come requisito di accesso per un altro corso Istruttore, i brevetti delle altre agenzie didattiche non sono automaticamente validi come requisito sostitutivo.
- 1.8.3 Le immersioni previste nei requisiti minimi comprendono tutte le immersioni effettuate prima dell'inizio del corso, anche quelle didattiche, ma non le immersioni effettuate durante il corso stesso.
- 1.8.4 Le immersioni si considerano certificate se convalidate sul libretto d'immersione tramite timbro e/o firma di un Istruttore, di un Centro d'immersioni o di un Compagno d'immersione, utilizzando uno dei formati presenti sul sito ufficiale FIPSAS; le immersioni di corso devono essere certificate con timbro e/o firma dell'Istruttore. In alternativa, le immersioni possono essere certificate attraverso la stampa (con timbro e/o firma dell'Istruttore) delle statistiche del logbook elettronico del computer subacqueo.
- 1.8.5 Per accedere ai Corsi Istruttore è richiesta la partecipazione in qualità di Assistente Istruttore (Affiancamento) ad un certo numero di corsi Allievo, indicati nelle griglie del Percorso Didattico Subacqueo FIPSAS; l'attività di

affiancamento ai corsi Allievo, requisito fondamentale per la formazione dell'Istruttore, è verificata dalla segreteria DS attraverso il sistema informatico, al ricevimento della domanda di partecipazione del Candidato Istruttore.

1.9 Visita medica

- 1.9.1 Per i corsi che prevedono ingresso in acqua (BD, AC o AL), tutti i soggetti partecipanti, siano essi Istruttori, Assistenti Istruttori, Collaboratori (se entrano in acqua) o Allievi, devono essere in possesso del certificato medico per attività sportiva non agonistica, secondo la normativa vigente.
- 1.9.2 Per i corsi che non prevedono ingresso in acqua, non è richiesto uno specifico certificato medico, né per gli Allievi né per gli Istruttori, né, per estensione, per tutti i soggetti partecipanti al corso.
- 1.9.3 La società (o CICF), deve inserire nel sistema informatico la data di scadenza della visita medica:
- degli Istruttori, per il mantenimento nell'AIS e l'inserimento nello staff nella scheda di apertura dei corsi;
 - degli Assistenti Istruttori, per l'inserimento nello staff nella scheda di apertura dei corsi;
 - degli IF per la partecipazione al corso Istruttore.

1.10 Rapporto Allievi/Istruttori

- 1.10.1 Il Percorso Didattico Subacqueo FIPSAS nelle griglie di ciascun corso Allievo indica il rapporto ALL/ISTR per le attività in BD e quello per le attività in AL (o, per corsi particolari, in contesti specifici).
- 1.10.2 Il Percorso Didattico Subacqueo FIPSAS nelle griglie di ciascun corso Istruttore indica il rapporto candidati/COMM (e/o Trainer) per le attività in BD e AL.
- 1.10.3 Tali rapporti devono essere considerati come rapporti massimi.
- 1.10.4 In caso di difficoltà logistiche o in caso di scarsa visibilità, tali rapporti devono essere ridotti in modo da consentire sempre il contatto visivo tra Allievi e Istruttore (o AIST) e tra candidati e Commissario Federale (o Trainer).

1.11 Rapporto di coppia nelle immersioni

- 1.11.1 Il Percorso Didattico Subacqueo FIPSAS nelle griglie di ciascun corso Allievo indica le abilitazioni ovvero, la profondità massima, se è consentita o meno l'immersione in curva di sicurezza, in ogni caso con il vincolo dell'immersione in coppia.



Federazione Italiana Pesca Sportiva Attività Subacquee e Nuoto Pinnato

(F.I.P.S.A.S.)

Viale Tiziano, 70 - 00196 Roma

Associazione di Protezione Ambientale riconosciuta dal competente Ministero

Associazione riconosciuta dal Dipartimento di Protezione Civile

Associazione con Finalità Assistenziali

PERCORSO DIDATTICO AR 2023

1 PREMESSA

1.1 Percorso Didattico AR

1.1.1 Il Percorso Didattico Allievi AR si articola nel suo complesso nei seguenti corsi base:

- Turistico AR (P0);
- 1° Grado AR (P1);
- 2° Grado AR (P2);
- 3° Grado AR (P3);
- Assistente Istruttore AR (PAiAr);

e nei seguenti corsi di specializzazione:

- Orientamento (POn);
- Immersione Notturna (PNot);
- Nitrox Base (PNx1);
- Biologia Marina di 1° Grado (PBio1);
- Biologia Marina di 2° Grado (PBio2);
- Biologia delle Acque Dolci (PBioL);
- Biologia Marina Tropicale (PBioT);
- Fotografia Subacquea (PFs);
- Video Sub (PVs);
- Immersione con Muta Stagna (PMs);
- Immersione su Relitti e Secche (PRs);
- Introduzione all'Archeologia Subacquea (PAs0);
- Archeologia Subacquea di 1° Grado (PAs1);
- Archeologia Subacquea di 2° Grado (PAs2) (in via di definizione);
- Scooter Subacqueo di 1° Grado (PDpv1);
- Speleologia Subacquea di 1° Grado (PSp1);
- Sidemount (PSm1);
- Immersione in Quota (PQt);
- Immersione Sotto i Ghiacci (PSg);
- Aiuto Operatore di Protezione Civile (POpc1);
- Operatore di Protezione Civile (POpc2);
- ARO (PAro).

1.1.2 Il Percorso Didattico Istruttori AR si articola nel suo complesso nei seguenti corsi base:

- Istruttore 1° Grado AR (M1);
- Istruttore 2° Grado AR (M2);
- Istruttore 3° Grado AR (M3);
- Commissario AR;

e nei seguenti corsi di specializzazione:

- Istruttore Nitrox Base (MNx1);
- Istruttore di Biologia Subacquea (MBio);
- Istruttore di Fotografia Subacquea (MFs);
- Istruttore di Video Sub (MVs);
- Istruttore di Archeologia Subacquea (MAs);
- Istruttore di Scooter Subacqueo di 1° Grado (MDpv1);
- Istruttore Sidemount (MSm1);
- Istruttore di Immersione in Quota (MQt);
- Istruttore di Immersione Sotto i Ghiacci (MSg);
- Istruttore di Operatore di Protezione Civile (MOpc2);
- Istruttore ARO (MAro).

1.2 Materie complementari

1.2.1 I seguenti corsi di specializzazione sono considerati "materie complementari":

- Orientamento e navigazione sub (POn);
- Immersione Notturna (PNot);
- Nitrox Base (PNx1);
- Immersione su Relitti e Secche (PRs);
- Salvamento;

- 1.2.2 Le materie complementari sono requisito per conseguire o accedere ai corsi successivi al 1° Grado AR (P1).
Nello specifico
- il brevetto Orientamento e navigazione sub (POn) è obbligatorio prima di conseguire il corso di 2° Grado AR (P2); i due corsi possono essere svolti in contemporanea, ma il brevetto Orientamento e navigazione sub (POn) deve essere richiesto prima del brevetto di 2° Grado AR (P2);
 - uno dei brevetti seguenti è obbligatorio dopo il corso di 2° Grado AR (P2) e prima di frequentare il corso di 3° Grado AR (P3):
 - Immersione Notturna (PNot);
 - Nitrox Base (PNx1);
 - Immersione su Relitti e Secche (PRs);
 - il brevetto Salvamento (PSas) è obbligatorio prima di conseguire il corso di 3° Grado AR (P3); i due corsi possono essere svolti in contemporanea, ma il brevetto di Salvamento (PSas) deve essere richiesto prima del brevetto di 3° Grado AR (P3).
- 1.2.3 Le materie complementari possono essere svolte anche come corsi di specializzazione dai subacquei che non sono interessati al completamento dell'intero ciclo impostato sui tre corsi base oppure dai subacquei provenienti da altre organizzazioni didattiche, nel rispetto dei requisiti di accesso previsti.

1.3 Assistente Istruttore AR

- 1.3.1 L'Assistente Istruttore AR concorre ai rapporti in acqua come indicato nelle griglie dei corsi Allievo.
- 1.3.2 Nel caso dei corsi Allievo di specializzazione, l'Assistente Istruttore AR deve essere in possesso del relativo brevetto Allievo di specializzazione per poter svolgere attività didattica e concorrere ai rapporti in acqua.
- 1.3.3 Nelle griglie dei corsi Istruttore, che prevedono come requisito di ingresso il brevetto di Assistente Istruttore AR (PAiAr), il brevetto di 3° Grado AR (P3) costituisce titolo equivalente, se conseguito dopo il 01/10/2021 e prima del 15/10/2023.

1.4 Corsi Istruttore di 1° Grado AR (M1) e 2° Grado AR (M2)

- 1.4.1 I corsi Istruttore di 1° Grado AR (M1) e 2° Grado AR (M2) sono strutturati su 3 moduli successivi:
- Modulo 1: valutazione dei candidati Istruttore in BD;
 - Modulo 2: valutazione dei candidati Istruttore in T;
 - Modulo 3: valutazione dei candidati Istruttore in AL.

1.5 Trainer AR

- 1.5.1 Istruttore di 3° Grado AR (M3), nominato dal Consiglio di Settore DS, eventualmente su indicazione dei vari GdPS nel caso dei corsi di specializzazione, in funzione dello svolgimento di uno specifico incarico (corso Istruttore, Aggiornamento Istruttori, ecc.).
- 1.5.2 Nel caso di corsi Istruttore di specializzazione il Trainer AR deve sempre essere in possesso del brevetto Istruttore di specializzazione.

1.6 Corsi Scientific Diver

- 1.6.1 I corsi subacquei ad indirizzo scientifico (*Scientific Diver*) sono corsi organizzati dal CdS in collaborazione con i GdPS competenti e con docenti esterni, esperti in specifici ambiti della ricerca scientifica subacquea e non.
- 1.6.2 I corsi *Scientific Diver* sono rivolti prevalentemente al mondo accademico e professionale, ovvero al personale, a studenti di ricerca, a tirocinanti, ecc. di
- Università e dipartimenti universitari;
 - laboratori e istituti di ricerca;
 - ospedali e istituti di ricerca medica;
 - acquari e parchi marini;
 - musei archeologici subacquei;
 - ecc.
- 1.6.3 I corsi *Scientific Diver* seguono gli standard CMAS *Scientific Diver* e gli *European Standard for Scientific Diver* e prevedono i seguenti livelli
- *Scientific Divers*;
 - *Advanced Scientific Divers*.
- 1.6.4 I corsi *Scientific Divers* possono essere frequentati anche da subacquei di comprovata esperienza che vogliono acquisire determinate abilitazioni ad operare in contesti professionali sotto la supervisione di personale scientifico, quali biologi e/o archeologi subacquei.
- 1.6.5 I programmi dei corsi *Scientific Divers* sono sviluppati in collaborazione con gli enti/istituti ai quali i corsi sono rivolti e comprendono, oltre alla trattazione approfondita di tutti gli aspetti teorici e pratici dell'immersione

subacquea, delle attrezzature subacquee e delle procedure di emergenza e soccorso, argomenti specifici della disciplina scientifica perseguita, come ad esempio

- tecniche di ricerca e rilevamento in superficie e in immersione, per localizzare e marcare con precisione oggetti e siti;
- metodi di navigazione subacquea;
- realizzazione ed utilizzo di transetti e griglie di ricerca;
- tecniche di scavo;
- uso di palloni di sollevamento,
- tecniche di campionamento;
- utilizzo di attrezzature scientifiche dedicate;
- ecc.

2 ALLIEVI

2.1 Corsi base

Turistico AR

| | |
|-------------------------|---|
| Denominazione | Turistico AR |
| Codice | P0 |
| Organizzazione | Società o CICF |
| Brevetto | Formato credit card |
| Abilitato al rilascio | Istruttore di 1° Grado AR (M1) |
| Età minima | 12 anni |
| Requisiti minimi | Sufficiente abilità natatoria |
| Minime ore di T | 3 |
| Prove in AC | 1 |
| Minime uscite in AL | 2 |
| Abilitazione | - Profondità massima 10 m, accompagnato da un Sommozzatore esperto - Il brevetto costituisce credito per il conseguimento del brevetto di 1° Grado AR (P1) (vd. programma del corso) |
| Equivalenza CMAS | <i>Intro To Scuba Experience</i> |
| Visita medica | Certificato medico per attività sportiva non agonistica |
| Rapporto ALL/ISTR in AL | 2 ALL/1 ISTR 3 ALL/1 ISTR + 1 AIST |

1° Grado AR

| | |
|---------------------------------|--|
| Denominazione | 1° Grado AR |
| Codice | P1 |
| Organizzazione | Società o CICF |
| Brevetto | Formato credit card e diploma in A4 |
| Abilitato al rilascio | Istruttore di 1° Grado AR (M1) |
| Età minima | 14 anni |
| Requisiti minimi | Sufficiente abilità natatoria |
| Minime ore di T | 12 |
| Minime ore in BD | 10 |
| Minime uscite in AL | 6 |
| Abilitazione | Profondità massima 18 m, immersioni in curva di sicurezza ed in coppia |
| Equivalenza CMAS | <i>One Star Diver</i> |
| Visita medica | Certificato medico per attività sportiva non agonistica |
| Rapporto ALL/ISTR in BD e in AL | 4 ALL/1 ISTR 6 ALL/1 ISTR + 1 AIST 8 ALL/1 ISTR + 2 AIST |

2° Grado AR

| | |
|-----------------------|---|
| Denominazione | 2° Grado AR |
| Codice | P2 |
| Organizzazione | Società o CICF |
| Brevetto | Formato credit card e diploma in A4 |
| Abilitato al rilascio | Istruttore di 1° Grado AR (M1) |
| Età minima | 15 anni |
| Requisiti minimi | - 1° Grado AR (P1) - Orientamento e Navigazione Sub (POn) - 20 immersioni certificate |
| Minime ore di T | 12 |
| Minime ore in BD | 20* |
| Minime uscite in AL | 6 (per un tempo complessivo in immersione non inferiore a 240 min) |
| Abilitazione | Profondità massima 30 m, immersioni in curva di sicurezza ed in coppia, nei limiti di abilitazione dei brevetti |
| Equivalenza CMAS | <i>Two Star Diver</i> |

| | |
|---------------------------------|--|
| Visita medica | Certificato medico per attività sportiva non agonistica |
| Rapporto ALL/ISTR in BD e in AL | 4 ALL/1 ISTR 6 ALL/1 ISTR + 1 AIST 8 ALL/1 ISTR + 2 AIST |
| Note | (*) È prevista la possibilità di adottare un programma didattico specifico per lo svolgimento del corso tutto in Acque Libere (mare o lago). Il programma del corso è denominato corso di 2° Grado AR “mare” |

3° Grado AR

| | |
|---------------------------------|---|
| Denominazione | 3° Grado AR |
| Codice | P3 |
| Organizzazione | Società o CICF |
| Brevetto | Formato credit card e diploma in A4 |
| Abilitato al rilascio | Istruttore di 2° Grado AR (M2) |
| Età minima | 16 anni |
| Requisiti minimi | - 2° Grado AR (P2) - Salvamento (PSas) - 1 materia complementare a scelta tra: <ul style="list-style-type: none"> • Immersione Notturna (PNot) • Nitrox Base (PNx1) • Immersione su Relitti e Secche (PRs) - 50 immersioni certificate |
| Minime ore di T | 6 |
| Minime ore di BD | 10 |
| Minime uscite in AL | 6 (per un tempo complessivo in immersione non inferiore a 240 min) |
| Abilitazione | - Immersioni in coppia, anche fuori curva di sicurezza - Profondità massima: 42 m - Massimo tempo deco: 5 minuti (immersione quadra), 10 min (immersione multilivello) |
| Equivalenza CMAS | <i>Three Star Diver</i> |
| Visita medica | Certificato medico per attività sportiva non agonistica |
| Rapporto ALL/ISTR in BD e in AL | 4 ALL/1 ISTR 6 ALL/1 ISTR + 1 AIST 8 ALL/1 ISTR + 2 AIST |

Salvamento

Vd. Percorso Didattico Primo Soccorso e Sicurezza, pag. 43.

Assistente Istruttore AR

| | |
|-----------------------|---|
| Denominazione | Assistente Istruttore AR |
| Codice | PAiAr |
| Organizzazione | Società o CICF |
| Brevetto | Formato credit card e diploma in A4 |
| Abilitato al rilascio | Istruttore di 2° Grado AR (M2) |
| Età minima | 18 anni |
| Requisiti minimi | - 3° Grado AR (P3) - Esecutore OFA (POx) - almeno 80 immersioni certificate |
| Minime ore di T | 10 + 6 ore Formazione SNaQ |
| Minime ore in BD | 20 |
| Minime uscite in AL | 6 |
| Abilitazione | - Guida subacquea (Dive Leader), ovvero subacqueo esperto e completamente addestrato, idoneo a pianificare e condurre un gruppo di subacquei in immersioni (non didattiche) in modo competente e sicuro, nei limiti di abilitazione dei brevetti posseduti, sia in forma privata che all'interno di un Centro di Immersione - Assistente Istruttore nei corsi P1, P2, P3 |
| Equivalenza CMAS | <i>Dive Master</i> |
| Visita medica | Certificato medico per attività sportiva non agonistica |

| | |
|---------------------------------|--|
| Rapporto ALL/ISTR in BD e in AL | 4 ALL/1 ISTR 6 ALL/1 ISTR + 1 AIST 8 ALL/1 ISTR + 2 AIST |
|---------------------------------|--|

2.2 Corsi di specializzazione

Orientamento e Navigazione Sub

| | |
|---------------------------------|--|
| Denominazione | Orientamento e Navigazione Sub |
| Codice | POn |
| Organizzazione | Società o CICF |
| Brevetto | Formato credit card |
| Abilitato al rilascio | Istruttore di 1° Grado AR (M1) |
| Età minima | 14 anni |
| Requisiti minimi | - 1° Grado AR (P1) - 10 immersioni certificate |
| Minime ore di T | 3 |
| Minime ore in BD o AC | 2 |
| Minime uscite in AL | 2 |
| Obiettivi | Durante il corso l'Allievo acquisisce le nozioni teoriche e le capacità tecniche relative ad orientamento, navigazione e ricerca in ambiente subacqueo |
| Equivalenza CMAS | <i>Underwater Navigation</i> |
| Visita medica | Certificato medico per attività sportiva non agonistica |
| Rapporto ALL/ISTR in BD e in AL | 4 ALL/1 ISTR 6 ALL/1 ISTR + 1 AIST 8 ALL/1 ISTR + 2 AIST |

Immersione Notturna

| | |
|---------------------------------|--|
| Denominazione | Immersione Notturna |
| Codice | PNot |
| Organizzazione | Società o CICF |
| Brevetto | Formato credit card |
| Abilitato al rilascio | Istruttore di 1° Grado AR (M1) |
| Età minima | 14 anni |
| Requisiti minimi | - 1° Grado AR (P1) - 10 immersioni certificate |
| Minime ore di T | 3 |
| Minime ore in BD | 2 |
| Minime uscite in AL | 2 |
| Obiettivi | Durante il corso l'Allievo acquisisce le nozioni teoriche e le capacità tecniche necessarie ad effettuare in sicurezza immersioni notturne o con scarsa visibilità |
| Equivalenza CMAS | <i>Night Diving</i> |
| Visita medica | Certificato medico per attività sportiva non agonistica |
| Rapporto ALL/ISTR in BD e in AL | 4 ALL/1 ISTR 6 ALL/1 ISTR + 1 AIST 8 ALL/1 ISTR + 2 AIST |

Nitrox Base

| | |
|-----------------------|---|
| Denominazione | Nitrox Base |
| Codice | PNx1 |
| Organizzazione | Società o CICF |
| Brevetto | Formato credit card |
| Abilitato al rilascio | Istruttore Nitrox Base (MNx1), Istruttore di 1° Grado AR (M1) |
| Età minima | 14 anni |
| Requisiti minimi | - 1° Grado AR (P1) - 10 immersioni certificate |
| Minime ore di T | 6 |
| Minime uscite in AL | 2 |

| | |
|-------------------------|---|
| Abilitazione | - Immersioni in Nitrox con % di O ₂ tra 21% e 40%, in curva di sicurezza ed in coppia - pO ₂ massima sul fondo: 1,4 atm - Profondità massima: la minore fra la MOD della miscela utilizzata e la profondità massima permessa dal brevetto di base posseduto |
| Equivalenza CMAS | <i>Nitrox Diver</i> |
| Visita medica | Certificato medico per attività sportiva non agonistica |
| Rapporto ALL/ISTR in AL | 4 ALL/1 ISTR 6 ALL/1 ISTR + 1 AIST 8 ALL/1 ISTR + 2 AIST |

Nitrox Avanzato, Nitrox Estensione

Vd. Percorso Didattico Immersioni Avanzate, Area Nitrox, pag. 44

Biologia Marina di 1° Grado

| | |
|-------------------------|--|
| Denominazione | Biologia Marina di 1° Grado |
| Codice | PBio1 |
| Organizzazione | Società o CICF |
| Brevetto | Formato credit card |
| Abilitato al rilascio | Istruttore di Biologia Subacquea (MBio) |
| Età minima | 14 anni |
| Requisiti minimi | - Apneista Federale di 1° Grado (PApn1) o 1° Grado AR (P1) - 10 immersioni certificate |
| Minime ore di T | 6 |
| Minime esercitazioni | - 2 laboratori terrestri - 2 laboratori in AL (AR o Apnea) |
| Obiettivi | Durante il corso l'Allievo acquisisce un'adeguata conoscenza su: - ambiente marino - fondali - tassonomia degli organismi marini - organismi bentonici |
| Equivalenza CMAS | <i>Marine Biology Diver</i> |
| Visita medica | Certificato medico per attività sportiva non agonistica |
| Rapporto ALL/ISTR in AL | 4 ALL/1 ISTR 6 ALL/1 ISTR + 1 AIST 8 ALL/1 ISTR + 2 AIST |

Biologia Marina di 2° Grado

| | |
|-------------------------|--|
| Denominazione | Biologia Marina di 2° Grado |
| Codice | PBio2 |
| Organizzazione | Società o CICF |
| Brevetto | Formato credit card |
| Abilitato al rilascio | Istruttore di Biologia Subacquea (MBio) |
| Età minima | 14 anni |
| Requisiti minimi | - Biologia Marina di 1° Grado (PBio1) |
| Minime ore di T | 6 |
| Minime esercitazioni | - 2 laboratori terrestri - 2 laboratori in AL (AR o Apnea) |
| Obiettivi | Durante il corso l'Allievo acquisisce un'adeguata conoscenza su: - adattamenti degli organismi marini - organismi marini - organismi non sessili - tecniche avanzate di monitoraggio e campionamento biologico |
| Equivalenza CMAS | <i>Advanced Marine Biology Diver</i> |
| Visita medica | Certificato medico per attività sportiva non agonistica |
| Rapporto ALL/ISTR in AL | 4 ALL/1 ISTR 6 ALL/1 ISTR + 1 AIST 8 ALL/1 ISTR + 2 AIST |

Biologia delle Acque Dolci

| | |
|-------------------------|---|
| Denominazione | Biologia delle Acque Dolci |
| Codice | PBioL |
| Organizzazione | Società o CICF |
| Brevetto | Formato credit card |
| Abilitato al rilascio | Istruttore di Biologia Subacquea (MBio) |
| Età minima | 14 anni |
| Requisiti minimi | - Apneista Federale di 1° Grado (PApn1) o 1° Grado AR (P1) - 10 immersioni certificate |
| Minime ore di T | 5 |
| Minime esercitazioni | - 2 laboratori terrestri - 2 laboratori in AL (AR o Apnea) |
| Obiettivi | Durante il corso l'Allievo acquisisce un'adeguata conoscenza su - ambiente delle acque dolci lacustri, fluviali e di torrente - geomorfologia e tipologia di laghi, fiumi e torrenti - tassonomia degli organismi di acqua dolce, ciclo dell'acqua |
| Equivalenza CMAS | <i>Freshwater Biology Diver</i> |
| Visita medica | Certificato medico per attività sportiva non agonistica |
| Rapporto ALL/ISTR in AL | 4 ALL/1 ISTR 6 ALL/1 ISTR + 1 AIST 8 ALL/1 ISTR + 2 AIST |

Biologia Marina Tropicale

| | |
|-------------------------|---|
| Denominazione | Biologia Marina Tropicale |
| Codice | PBioT |
| Organizzazione | Società o CICF |
| Brevetto | Formato credit card |
| Abilitato al rilascio | Istruttore di Biologia Subacquea (MBio) |
| Età minima | 14 anni |
| Requisiti minimi | - Apneista di 1° Grado (PApn1) o 1° Grado AR (P1) - 10 immersioni certificate |
| Minime ore di T | 5 |
| Minime esercitazioni | - 2 laboratori terrestri - 2 laboratori in AL (AR o Apnea) |
| Obiettivi | Durante il corso l'Allievo acquisisce un'adeguata conoscenza su - ambiente marino tropicale - acque marine tropicali, fondali e barriere coralline - tassonomia degli organismi marini tropicali - mangrovie e ambienti tropicali |
| Equivalenza CMAS | - |
| Visita medica | Certificato medico per attività sportiva non agonistica |
| Rapporto ALL/ISTR in AL | 4 ALL/1 ISTR 6 ALL/1 ISTR + 1 AIST 8 ALL/1 ISTR + 2 AIST |

Fotografia Subacquea

| | |
|-----------------------|---|
| Denominazione | Fotografia Subacquea |
| Codice | PFs |
| Organizzazione | Società o CICF |
| Brevetto | Formato credit card |
| Abilitato al rilascio | Istruttore di Fotografia Subacquea (MFs1) |
| Età minima | 14 anni |
| Requisiti minimi | - Apneista Federale di 1° Grado (PApn1) o 1° Grado AR (P1) - 20 immersioni certificate |
| Minime ore di T | 6 |
| Minime ore in BD | 3 |
| Minime uscite in AL | 2 |

| | |
|---------------------------------|--|
| Obiettivi | Durante il corso l'Allievo acquisisce le nozioni teorico-pratiche della fotografia subacquea |
| Equivalenza CMAS | <i>Underwater Photographer</i> |
| Visita medica | Certificato medico per attività sportiva non agonistica |
| Rapporto ALL/ISTR in BD e in AL | 4 ALL/1 ISTR 6 ALL/1 ISTR + 1 AIST 8 ALL/1 ISTR + 2 AIST |

Video Sub

| | |
|--------------------------------|--|
| Denominazione | Video Sub |
| Codice | PVs |
| Organizzazione | Società o CICF |
| Brevetto | Formato credit card |
| Abilitato al rilascio | Istruttore di Video Sub (MV's) |
| Età minima | 14 anni |
| Requisiti minimi | - 1° Grado AR (P1) - 20 immersioni certificate |
| Minime ore di T | 12 |
| Minime ore di Pratica in acqua | 4 |
| Obiettivi | Durante il corso l'Allievo acquisisce le nozioni teorico-pratiche di base della videoripresa subacquea |
| Equivalenza CMAS | - |
| Visita medica | Certificato medico per attività sportiva non agonistica |
| Rapporto ALL/ISTR in Pratica | 4 ALL/1 ISTR 6 ALL/1 ISTR + 1 AIST 8 ALL/1 ISTR + 2 AIST |

Immersione con Muta Stagna

| | |
|---------------------------------|--|
| Denominazione | Muta Stagna |
| Codice | PMs |
| Organizzazione | Società o CICF |
| Brevetto | Formato credit card |
| Abilitato al rilascio | Istruttore di 1° Grado AR (M1) |
| Età minima | 14 anni |
| Requisiti minimi | - 1° Grado AR (P1) - 20 immersioni certificate |
| Minime ore di T | 5 |
| Minime ore in BD | 3 |
| Minime uscite in AL | 2 |
| Obiettivi | Durante il corso l'Allievo acquisisce le nozioni teoriche e le capacità tecniche necessarie all'utilizzo della muta stagna |
| Equivalenza CMAS | <i>Dry Suit</i> |
| Visita medica | Certificato medico per attività sportiva non agonistica |
| Rapporto ALL/ISTR in BD e in AL | 4 ALL/1 ISTR 6 ALL/1 ISTR + 1 AIST 8 ALL/1 ISTR + 2 AIST |

Immersione su Relitti e Secche

| | |
|-----------------------|---|
| Denominazione | Immersione su Relitti e Secche |
| Codice | PRs |
| Organizzazione | Società o CICF |
| Brevetto | Formato credit card |
| Abilitato al rilascio | Istruttore di 1° Grado AR (M1) |
| Età minima | 15 anni |
| Requisiti minimi | - 2° Grado AR (P2) - 30 immersioni certificate |
| Minime ore di T | 5 |

| | |
|---------------------------------|--|
| Minime ore in BD | 3 |
| Minime uscite in AL | 2 |
| Abilitazione/Obiettivi | Durante il corso l'Allievo acquisisce le nozioni teoriche e le capacità tecniche necessarie ad effettuare in sicurezza immersioni su relitti (con divieto di entrare al loro interno*) o secche, nei limiti del brevetto di base |
| Equivalenza CMAS | <i>Wreck Diver - Level I</i> |
| Visita medica | Certificato medico per attività sportiva non agonistica |
| Rapporto ALL/ISTR in BD e in AL | 4 ALL/1 ISTR 6 ALL/1 ISTR + 1 AIST 8 ALL/1 ISTR + 2 AIST |
| Note | (*) È consentito l'ingresso in ambienti semiaperti, di ampie dimensioni, che garantiscono il costante contatto visivo con l'esterno e l'immediata e agevole fuoriuscita da parte di tutti i subacquei |

Introduzione all'Archeologia Subacquea

| | |
|--|--|
| Denominazione | Introduzione all'Archeologia Subacquea |
| Codice | PAs0 |
| Organizzazione | Società o CICF |
| Brevetto | Formato <i>credit card</i> |
| Abilitato al rilascio | Istruttore Archeologia subacquea (MAS) |
| Età minima | 14 anni |
| Requisiti minimi | - Sufficiente abilità natatoria - 1° Grado AR (P1) (solo se sono svolte attività AR) |
| Minime ore di T | 3 |
| Minime esercitazioni di Pratica in acqua | 1 (facoltativo) |
| Minime uscite in AL | 1 (facoltativo) |
| Obiettivi | Durante il corso l'Allievo acquisisce le principali nozioni teoriche finalizzate a sviluppare i concetti di conoscenza, rispetto e salvaguardia del patrimonio archeologico sommerso |
| Equivalenza CMAS | <i>Underwater Cultural Heritage Discovery</i> |
| Visita medica | Certificato medico per attività sportiva non agonistica (solo se prevista attività pratica in acqua) |
| Rapporto ALL/ISTR in Pratica e in AL | 4 ALL/1 ISTR 6 ALL/1 ISTR + 1 AIST 8 ALL/1 ISTR + 2 AIST |

Archeologia Subacquea Base

| | |
|--|--|
| Denominazione | Archeologia Subacquea Base |
| Codice | PAs1 |
| Organizzazione | Società Affiliate o CICF |
| Brevetto | Formato <i>credit card</i> |
| Abilitato al rilascio | Istruttore di Archeologia Subacquea (MAS) |
| Età minima | 14 anni |
| Requisiti minimi | - 1° Grado AR (P1) - 10 immersioni certificate |
| Minime ore di Teoria | 8 |
| Minime esercitazioni di Pratica in acqua | 4 |
| Minime uscite in AL | 2 |
| Obiettivi | - Acquisire le conoscenze teorico-pratiche di base relative all'archeologia subacquea, sviluppando le capacità necessarie ad effettuare immersioni sportive-culturali di preminente interesse archeologico per l'individuazione e il rilevamento speditivo di reperti archeologici subacquei, operando nel rispetto dei limiti di profondità stabiliti dal brevetto subacqueo posseduto e delle normative vigenti in materia di beni culturali - Non abilita ad intervenire autonomamente in aree archeologiche o ad eseguire ricerche archeologiche e recuperi |
| Equivalenza CMAS | <i>Archaeology Diver</i> |

| | |
|--------------------------------------|--|
| Visita medica | Certificato medico per attività sportiva non agonistica |
| Rapporto ALL/ISTR in Pratica e in AL | 4 ALL/1 ISTR 6 ALL/1 ISTR + 1 AIST 8 ALL/1 ISTR + 2 AIST |

Archeologia Subacquea Avanzato

| | |
|-----------------------|---|
| Denominazione | Archeologia Subacquea Avanzato |
| Codice | PAs2 |
| Organizzazione | Società affiliate o CICF |
| Brevetto | Formato <i>credit card</i> |
| Abilitato al rilascio | Istruttore di Archeologia Subacquea (Mas) |
| Età minima | 16 anni |
| Requisiti minimi | - 2° Grado AR (P1) - Archeologia Subacquea Base (PAs1) - 30 immersioni certificate |
| Minime ore di T | 10 |
| Minime ore di AC | 4 |
| Minime uscite in AL | 2 |
| Obiettivi | - Approfondire le conoscenze teorico-pratiche relative all'archeologia subacquea, le tecniche pratiche e le capacità necessarie al rilevamento di dettagli di manufatti sommersi, operando nel rispetto dei limiti di profondità stabiliti dal brevetto subacqueo posseduto e delle normative vigenti in materia di beni culturali. - Non abilita ad intervenire autonomamente in aree archeologiche o ad eseguire ricerche archeologiche e recuperi |
| Equivalenza CMAS | <i>Advanced Archaeology Diver</i> |
| Visita medica | Certificato medico di idoneità sportiva non agonistica |
| Rapporto Allievi/ISTR | 4 ALL/1 ISTR 6 ALL/1 ISTR + 1 AIST. 8 ALL/1 ISTR + 2 AIST |

Scooter Subacqueo di 1° Grado

| | |
|-------------------------|---|
| Denominazione | Scooter Subacqueo di 1° Grado |
| Codice | PDpv1 |
| Organizzazione | Società o CICF |
| Brevetto | Formato credit card |
| Abilitato al rilascio | Istruttore di Scooter Subacqueo di 1° Grado (MDpv1) |
| Età minima | 16 anni |
| Requisiti minimi | - 2° Grado AR (P2) - 30 immersioni certificate |
| Teoria | 2 moduli |
| Pratica a secco | 3 esercitazioni |
| Pratica in acqua | 3 immersioni di addestramento 1 immersione di esperienza |
| Obiettivi | Immersioni con Scooter subacqueo (classe 1 o superiore), in ambienti non ostruiti, nel rispetto della profondità del brevetto posseduto e della massima profondità operativa del mezzo utilizzato |
| Equivalenza CMAS | <i>Recreational Scooter Diver - Level I</i> |
| Visita medica | Certificato medico per attività sportiva non agonistica |
| Rapporto ALL/ISTR in AL | 4 ALL/1 ISTR |

Scooter Subacqueo di 2° Grado

Vd. Percorso Didattico Immersioni Avanzate, Area Nitrox, pag. 60 e seg.

Speleologia Subacquea di 1° Grado

| | |
|----------------|---|
| Denominazione | Speleologia Subacquea di 1° Grado (Caverna) |
| Codice | PSp1 |
| Organizzazione | Società o CICF |

| | |
|---------------------------------|--|
| Brevetto | Formato credit card |
| Abilitato al rilascio | Istruttore di Speleologia Subacquea di 1° Grado (MSp1) |
| Età minima | 16 anni |
| Requisiti minimi | <ul style="list-style-type: none"> - 2° Grado AR (P2) - Abilità di base previste dal corso Advanced Skills Diver (PSd1) - 30 immersioni certificate - Raccomandati <ul style="list-style-type: none"> • Immersione Notturna (PNot) • Advanced Skills Diver (PSd1) |
| Minime ore di T | 6 |
| Pratica in acqua | 3 immersioni di addestramento 4 immersioni di esperienza |
| Abilitazione | <ul style="list-style-type: none"> - Immersioni in ambiente “Caverna” o “Zona 1” in coppia ed in curva di sicurezza - Profondità massima: 20 m - Distanza massima dalla superficie esterna: 50 m |
| Equivalenza CMAS | <i>Cave Diver - Level I</i> |
| Visita medica | Certificato medico per attività sportiva non agonistica |
| Rapporto ALL/ISTR in BD e in AL | 4 ALL/1 ISTR |

Speleologia Subacquea di 2° Grado

Vd. Percorso Didattico Immersioni Avanzate, Area Speleologia Subacquea, pag. 64 e seg.

Speleologia Subacquea di 3° Grado

Vd. Percorso Didattico Immersioni Avanzate, Area Speleologia Subacquea, pag. 64 e seg.

Sidemount

| | |
|---------------------------------|---|
| Denominazione | Sidemount |
| Codice | PSm1 |
| Organizzazione | Società o CICF |
| Brevetto | Formato credit card |
| Abilitato al rilascio | Istruttore Sidemount Base (MSm1) |
| Età minima | 16 anni |
| Requisiti minimi | <ul style="list-style-type: none"> - 1° Grado AR (P1) - 30 immersioni certificate - Raccomandato: Advanced Skills Diver (PSd1) |
| Minime ore di T | 4 |
| Minime ore in BD | 3 |
| Minime uscite in AL | 2 |
| Abilitazione | Immersioni in tecnica Sidemount con l'uso di 2 bombole, in curva di sicurezza ed in coppia nei limiti permessi dal brevetto posseduto |
| Equivalenza CMAS | <i>Sidemount Diver</i> |
| Visita medica | Certificato medico per attività sportiva non agonistica |
| Rapporto ALL/ISTR in BD e in AL | 4 ALL/1 ISTR 6 ALL/1 ISTR + 1 AIST 8 ALL/1 ISTR + 2 AIST |

Immersione in Quota

| | |
|-----------------------|---|
| Denominazione | Immersione in Quota |
| Codice | PQt |
| Organizzazione | Società o CICF |
| Brevetto | Formato credit card |
| Abilitato al rilascio | Istruttore di Immersione in Quota (MQt) |
| Età minima | 16 anni |
| Requisiti minimi | <ul style="list-style-type: none"> - 2° Grado AR (P2) - 30 immersioni certificate - Raccomandati <ul style="list-style-type: none"> • Immersione Notturna (PNot) |

| | |
|-------------------------|---|
| | <ul style="list-style-type: none"> • Muta stagna (PMs) |
| Minime ore di T | 6 |
| Minime ore in BD | 2 |
| Minime uscite in AL | 2 |
| Abilitazione | <p>Durante il corso l'Allievo acquisisce le nozioni teoriche e le capacità tecniche necessarie ad effettuare in sicurezza immersioni in alta quota, con i seguenti limiti:</p> <ul style="list-style-type: none"> - Immersioni in coppia ed in curva di sicurezza - Limite massimo di altitudine: 2500 m s.l.m. - Limite di profondità (per immersioni senza acclimatamento): 18 m - Numero massimo di immersioni al giorno: 1 - Nessun passaggio di gruppo in quota entro le 24 ore |
| Equivalenza CMAS | <i>Altitude Diver</i> |
| Visita medica | Certificato medico per attività sportiva non agonistica |
| Rapporto ALL/ISTR in BD | 4 ALL/1 ISTR 6 ALL/1 ISTR + 1 AIST 8 ALL/1 ISTR + 2 AIST |
| Rapporto ALL/ISTR in AL | 2 ALL/1 ISTR 4 ALL/1 ISTR + 1 AIST 6 ALL/1 ISTR + 2 AIST |

Immersione Sotto i Ghiacci

| | |
|-------------------------|---|
| Denominazione | Immersione Sotto i Ghiacci |
| Codice | PSg |
| Organizzazione | Società o CICF |
| Brevetto | Formato credit card |
| Abilitato al rilascio | Istruttore di Immersione sotto i Ghiacci (MSg) |
| Età minima | 16 anni |
| Requisiti minimi | <ul style="list-style-type: none"> - 2° Grado AR (P2) - 40 immersioni certificate - Raccomandati <ul style="list-style-type: none"> • Immersione Notturna (PNot) • Muta stagna (PMs) • Immersione in Quota (PQt) |
| Minime ore di T | 2 |
| Minime ore in BD | 2 |
| Minime uscite in AL | 2 |
| Abilitazione | Durante il corso l'Allievo acquisisce le nozioni teoriche e le capacità tecniche necessarie ad effettuare in sicurezza immersioni sotto i ghiacci, per un tempo massimo di 20 minuti, con adeguata assistenza in superficie e con sagola guida e/o cima di sicurezza |
| Equivalenza CMAS | <i>Ice Diver</i> |
| Visita medica | Certificato medico per attività sportiva non agonistica |
| Rapporto ALL/ISTR in BD | 4 ALL/1 ISTR 6 ALL/1 ISTR + 1 AIST 8 ALL/1 ISTR + 2 AIST |
| Rapporto ALL/ISTR in AL | 2 ALL/1 ISTR 4 ALL/1 ISTR + 1 AIST |

Aiuto Operatore di Protezione Civile

| | |
|-----------------------|---|
| Denominazione | Aiuto Operatore Subacqueo di Protezione Civile |
| Codice | POpc1 |
| Organizzazione | Società |
| Brevetto | Formato credit card |
| Abilitato al rilascio | Istruttore di Operatore di Protezione Civile (MOpc) |
| Età minima | 18 anni |
| Requisiti minimi | <ul style="list-style-type: none"> - 2° Grado AR (P2) - 40 immersioni certificate |
| Minime ore di T | 20 |
| Minime ore di Pratica | 20 |

| | |
|-----------------------------------|---|
| Abilitazione | - Inserimento nei nuclei di protezione civile FIPSAS come assistente sommozzatore in tutti gli scenari operativi - Effettuare operazioni di addestramento nei limiti del brevetto posseduto, sotto la supervisione e la responsabilità di un Capo squadra o un Vice Capo squadra |
| Equivalenza CMAS | - |
| Visita medica | Certificato medico per attività sportiva non agonistica |
| Rapporto ALL/ISTR in BD (Pratica) | Max 2 ALL/1 ISTR Max 4 ALL/1 ISTR + 1 POpc2 |
| Rapporto ALL/ISTR in AL | Max 1 ALL/1 ISTR Max 2 ALL/1 ISTR + 1 POpc2 |

Operatore di Protezione Civile

| | |
|-----------------------------------|---|
| Denominazione | Operatore Subacqueo di Protezione Civile |
| Codice | POpc2 |
| Organizzazione | Società |
| Brevetto | Formato credit card |
| Abilitato al rilascio | Istruttore di Operatore di Protezione Civile (MOpc) |
| Età minima | 18 anni |
| Requisiti minimi | - Immersione Notturna (PNot) - Muta Stagna (PMs) - 3° Grado AR (P3) - Salvamento (PSas) - Aiuto Operatore Subacqueo di Protezione Civile (POpc1) - 10 immersioni certificate come Aiuto Operatore di Protezione Civile |
| Minime ore di T | 20 |
| Minime ore di Pratica | 30 |
| Abilitazione | - Inserimento nei nuclei sommozzatori di protezione civile FIPSAS - Svolgere operazioni in immersione in curva di sicurezza, ad una profondità massima di 40 m - Operare, previa autorizzazione delle autorità competenti, in tutti gli scenari in forma associativa, in stretta collaborazione con gli organi ministeriali individuati dalla normativa in vigore |
| Equivalenza CMAS | - |
| Visita medica | Certificato medico per attività sportiva non agonistica |
| Rapporto ALL/ISTR in BD (Pratica) | Max 2 ALL/1 ISTR Max 4 ALL/1 ISTR + 1 POpc2 |
| Rapporto ALL/ISTR in AL | Max 1 ALL/1 ISTR Max 2 ALL/1 ISTR + 1 POpc2 |

ARO

| | |
|-----------------------|--|
| Denominazione | ARO |
| Codice | PAro |
| Organizzazione | Società o CICF |
| Brevetto | Formato credit card |
| Abilitato al rilascio | Istruttore ARO (MAro) |
| Età minima | 18 anni |
| Requisiti minimi | - 2° Grado AR (P2) - Nitrox Base (PNx1) - 100 immersioni certificate |
| Minime ore di T | 6 |
| Minime ore in BD | 8 |
| Minime uscite in AL | 2 |
| Abilitazione | Immersioni con ARO in coppia, ad una profondità massima di 6 m, nei limiti di esposizione stabiliti dal NOAA |
| Equivalenza CMAS | - |

| | |
|-------------------------|---|
| Visita medica | Certificato medico per attività sportiva non agonistica |
| Rapporto ALL/ISTR in BD | 4 ALL/1 ISTR |
| Rapporto ALL/ISTR in AL | 2 ALL/1 ISTR |

2.3 Brevetti di riconoscimento

Sommozzatore Esperto AR Bronzo

| | |
|---------------|--|
| Denominazione | Sommozzatore Esperto AR Bronzo |
| Codice | PBr |
| Rilascio | Consiglio di Settore DS, su richiesta scritta del Presidente di società o del Responsabile di CICF da inviare alla Segreteria DS |
| Brevetto | Formato credit card |
| Requisiti | 250 immersioni certificate |

Sommozzatore Esperto AR Argento

| | |
|---------------|--|
| Denominazione | Sommozzatore Esperto AR Argento |
| Codice | PAg |
| Rilascio | Consiglio di Settore DS, su richiesta scritta del Presidente di società o del Responsabile di CICF da inviare alla Segreteria DS |
| Brevetto | Formato credit card |
| Requisiti | 500 immersioni certificate |

Sommozzatore Esperto AR Oro

| | |
|---------------|--|
| Denominazione | Sommozzatore Esperto AR Oro |
| Codice | POr |
| Rilascio | Consiglio di Settore DS, su richiesta scritta del Presidente di società o del Responsabile di CICF da inviare alla Segreteria DS |
| Brevetto | Formato credit card |
| Requisiti | 1000 immersioni certificate |

2.4 Sintesi Grafica Allievi AR

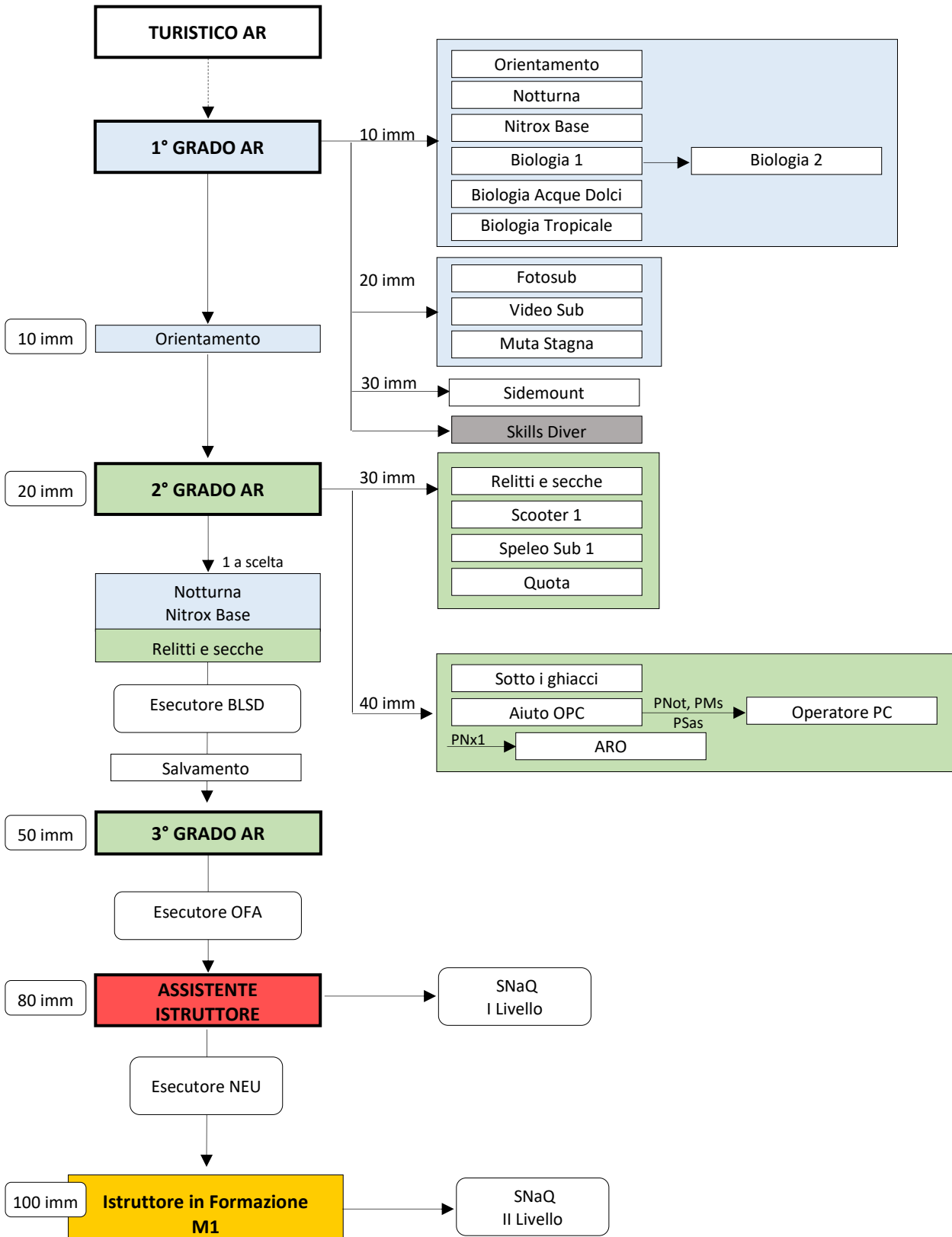

3 ISTRUTTORI

3.1 Corsi base

Istruttore di 1° Grado AR

| | |
|-------------------------|---|
| Denominazione | Istruttore di 1° Grado AR |
| Equivalenza SNaQ | II Livello |
| Codice | M1 |
| Organizzazione | Società o CICF su delega del Consiglio di Settore DS |
| Brevetto | Formato credit card e diploma in A4 |
| Abilitato al rilascio | Commissario Federale AR (CAr) |
| Età minima | 18 anni |
| Requisiti minimi | <ul style="list-style-type: none">- Esecutore BLSD (PBlsd)- Esecutore OFA (POx)- Esecutore NEU (PNeu)- Salvamento (PSas)- Nitrox Base (PNx1)- Immersione Notturna (PNot)- Immersione su Relitti e Secche (PRs)- Assistente Istruttore AR (PAiAr) o 3° Grado AR (P3)- LIF M1 compilato in ogni sua parte*- Attestato SNaQ II Livello- 150 immersioni certificate- Affiancamento, con giudizio positivo, in almeno 1 corso di 1° Grado AR (P1) e 1 corso di 2° Grado AR (P2) in qualità di AIST** |
| Minimi giorni di corso | 1 (per il Modulo 1) 4 consecutivi (per i Moduli 2 e 3) |
| Minime uscite in AL | 3 (di cui almeno 1 in Nitrox) |
| Abilitazione | Svolgere corsi e rilasciare brevetti di <ul style="list-style-type: none">- Turistico AR (P0)- 1° Grado AR (P1)- 2° Grado AR (P2)- Orientamento e Navigazione Sub (POn)- Immersione Notturna (PNot)- Nitrox Base (PNx1)***- Immersione su Relitti e Secche (PRs)- Salvamento (PSas) Svolgere corsi e rilasciare brevetti di (se in possesso del relativo brevetto Allievo di specializzazione) <ul style="list-style-type: none">- Immersione con Muta Stagna (PMs) |
| Equivalenza CMAS | <i>One Star Instructor</i> |
| Visita medica | Certificato medico per attività sportiva non agonistica |
| Rapporto candidati/COMM | 6 candidati/1 COMM Federale AR + 1 Trainer AR |
| Note | (*) I requisiti per entrare in possesso del LIF sono <ul style="list-style-type: none">• almeno 100 immersioni certificate, di cui almeno 20 dopo il conseguimento del brevetto di 3° Grado AR (P3);• certificato medico per attività sportiva non agonistica (inserito nel sistema informatico);• tessera FIPSAS. (**) Concorrono al requisito anche gli eventuali affiancamenti svolti in qualità di collaboratore durante il corso di Assistente Istruttore AR (PAiAr). (***) Il Nitrox Base è argomento della Sessione di Esame Istruttore di 1° Grado AR (M1). Il candidato Istruttore che supera positivamente la Sessione di Esame consegue anche il brevetto di Istruttore Nitrox Base (MNx1). |

Istruttore di 2° Grado AR

| | |
|-------------------------|--|
| Denominazione | Istruttore di 2° Grado AR |
| Equivalenza SNaQ | III Livello |
| Codice | M2 |
| Organizzazione | Società o CICF su delega del Consiglio di Settore DS |
| Brevetto | Formato credit card e diploma in A4 |
| Abilitato al rilascio | Commissario Federale AR (CAr) |
| Età minima | 21 anni |
| Requisiti minimi | <ul style="list-style-type: none">- Esecutore BLSD (PBlsd)- Esecutore OFA (POx)- Esecutore NEU (PNeu)- Salvamento (PSas)- Istruttore di 1° Grado AR (M1)- LIF M2 completo in tutte le sue parti*- Attestato SNaQ III livello- Sommozzatore Esperto AR Bronzo (PBr), corrispondente a 250 immersioni certificate- Affiancamento, con giudizio positivo, in almeno 2 corsi di 3° Grado AR (P3) in qualità di AIST- Direttore di corso in almeno:<ul style="list-style-type: none">• 3 corsi Base di 1° Grado AR (P1) e/o 2° Grado AR (P2)• 1 corso di specializzazione |
| Minimi giorni di corso | 1 (per il Modulo 1) 4 consecutivi (per i Moduli 2 e 3) |
| Minime ore in BD | Secondo il programma del corso redatto dal Consiglio di Settore DS |
| Minime uscite in AL | 3 |
| Abilitazione** | <ul style="list-style-type: none">- Tutte le abilitazioni dell'Istruttore di 1° Grado AR (M1)- Svolgere corsi e rilasciare brevetti di<ul style="list-style-type: none">• 3° Grado AR (P3)• Assistente Istruttore AR (PAiAr)- Possibilità di svolgere il ruolo di Tutor per gli IF AR |
| Equivalenza CMAS | <i>Two Star Instructor</i> |
| Visita medica | Certificato medico per attività sportiva non agonistica |
| Rapporto candidati/COMM | 6 candidati/1 COMM Federale AR + 1 Trainer AR |
| Note | (*) I requisiti per entrare in possesso del LIF sono: <ul style="list-style-type: none">• Istruttore di 1° Grado AR (M1);• certificato medico per attività sportiva non agonistica (inserito nel sistema informatico);• tessera FIPSAS. (**) L'Istruttore di 2° Grado AR (M2) deve possedere buona preparazione, almeno teorica, su tutte le specializzazioni del Percorso Didattico Subacqueo FIPSAS (deve essere in grado di rispondere con sufficiente competenza alle domande dell'Allievo e indirizzarlo opportunamente). |

Istruttore di 3° Grado AR

| | |
|-----------------------|-------------------------------------|
| Denominazione | Istruttore di 3° Grado AR |
| Equivalenza SNaQ | III Livello |
| Codice | M3 |
| Organizzazione | Consiglio di Settore DS |
| Brevetto | Formato credit card e diploma in A4 |
| Abilitato al rilascio | Commissario Federale AR (CAr) |
| Età minima | 21 anni |

| | |
|-------------------------|---|
| Requisiti minimi* | <ul style="list-style-type: none"> - Esecutore BLSD (PBlsd) - Esecutore OFA (POx) - Esecutore NEU (PNeu) - Salvamento (PSas) - Istruttore di 2° Grado AR (M2) - Attestato SNaQ III livello - Sommozzatore Esperto AR Argento (PAg), corrispondente a 500 immersioni certificate - Direttore di corso in almeno 10 corsi Allievo - Ruolo di Tutor per almeno 2 anni |
| Minimi giorni di corso | 4 consecutivi |
| Minime ore in BD | Secondo il programma del corso redatto dal Consiglio di Settore DS |
| Minime uscite in AL | Secondo il programma del corso redatto dal Consiglio di Settore DS |
| Abilitazione | <ul style="list-style-type: none"> - Tutte le abilitazioni dell'Istruttore di 2° Grado AR (M2) - Ricoprire il ruolo di Trainer (su nomina del Consiglio di Settore DS) e Direttore di corso agli Esami di Abilitazione per Istruttori |
| Equivalenza CMAS | <i>Three Star Instructor</i> |
| Visita medica | Certificato medico per attività sportiva non agonistica |
| Rapporto candidati/COMM | 6 candidati/1 COMM Federale AR + 1 Trainer AR |
| Note | (*) Contestualmente alla pubblicazione del bando del corso, sarà pubblicata una matrice di crediti, ovvero una serie di titoli con opportuni pesi, che permetteranno di stabilire la graduatoria di accesso al corso. |

Commissario AR

| | |
|-------------------------|---|
| Denominazione | Commissario AR |
| Codice | CAr |
| Organizzazione | - |
| Brevetto | Formato credit card e Diploma in A4 |
| Abilitato al rilascio | Nominato dal Consiglio Federale su indicazione del Referente del Settore DS |
| Età minima | 25 anni |
| Requisiti minimi* | <ul style="list-style-type: none"> - Istruttore di 3° Grado AR (M3) - Maestro d'Immersione Bronzo (SBr), brevetto di riconoscimento per Istruttori con 10 anni di anzianità - Partecipazione, in qualità di Trainer, ad almeno 3 sessioni d'esame, con parere finale favorevole da parte dei Commissari affiancati - Aver ricoperto la carica di DT o di collaboratore del DT in qualità di Tutor |
| Minimi giorni di corso | - |
| Minime ore in BD | - |
| Minime uscite in AL | - |
| Abilitazione | Presiede la Commissione d'esame per Istruttori AR |
| Equivalenza CMAS | - |
| Visita medica | Certificato medico per attività sportiva non agonistica |
| Rapporto candidati/COMM | - |
| Note | (*) Contestualmente alla pubblicazione del bando del corso, sarà pubblicata una matrice di crediti, ovvero una serie di titoli con opportuni pesi, che permetteranno di stabilire la graduatoria di accesso al corso. |

3.2 Corsi di specializzazione

Istruttore Nitrox Base

| | |
|-----------------------|--|
| Denominazione | Istruttore Nitrox Base |
| Codice | MNx1 |
| Organizzazione | Società o CICF su delega del Consiglio di Settore DS |
| Brevetto | Formato credit card |
| Abilitato al rilascio | Commissario Federale AR (CAr) |

| | |
|----------------------------|---|
| Età minima | 18 anni |
| Requisiti minimi | <ul style="list-style-type: none"> - Esecutore BLSD (PBlSd) - Esecutore OFA (POx) - Salvamento (PSas) - Istruttore di 1° Grado AR (M1) - Nitrox Base (PNx1) - 10 immersioni Nitrox Base certificate - Affiancamento, con giudizio positivo, in almeno 1 corso Nitrox Base (PNx1) in qualità di AIST |
| Minimi giorni di corso | 1 |
| Abilitazione | Svolgere corsi e rilasciare brevetti Nitrox Base (PNx1) |
| Equivalenza CMAS | <i>Nitrox Instructor</i> |
| Visita medica | Certificato medico per attività sportiva non agonistica |
| Rapporto candidati/Trainer | 3 candidati/1 Trainer di Specialità nominato dal CdS |
| Note | L'Istruttore di 1° Grado AR (M1) o superiore, se in possesso di tutti i requisiti indicati nella griglia, anziché partecipare ad una sessione d'esame specifica può conseguire il titolo di Istruttore Nitrox Base (MNx1) partecipando ad un aggiornamento presso il CeFIS della durata di 1 giorno, che preveda una parte di formazione teorico-pratica e un test di valutazione scritto (non sono previste immersioni). Non è previsto il pagamento di 100 euro per l'autorizzazione al corso, ma solo il pagamento delle spese di brevetto a carico del richiedente. |

Istruttore Nitrox Avanzato, Istruttore Nitrox Estensione

Vd. Percorso Didattico Immersioni Avanzate, Area Nitrox, pag. 67 e seg.

Istruttore di Biologia Subacquea

| | |
|----------------------------|---|
| Denominazione | Istruttore di Biologia Subacquea |
| Codice | MBio |
| Organizzazione | Società o CICF su delega del Consiglio di Settore DS |
| Brevetto | Formato credit card |
| Abilitato al rilascio | Trainer di specialità |
| Età minima | 18 anni |
| Requisiti minimi | <ul style="list-style-type: none"> - Esecutore BLSD (PBlSd) - Esecutore OFA (POx) - Salvamento (PSas) - Assistente Istruttore AR (PAiAr) o 3° Grado AR (P3) - Biologia Marina di 2° Grado (PBio2) - 150 immersioni certificate - Affiancamenti*, con giudizio positivo, in almeno 1 corso di Biologia Marina di 1° Grado (PBio1) e 1 corso di Biologia Marina di 2° Grado (PBio2) in qualità di AIST |
| Minimi giorni di corso | 3 |
| Minime uscite in AL | 3 (AR o Apnea) |
| Abilitazione | Svolgere corsi e rilasciare brevetti di: <ul style="list-style-type: none"> - Biologia Marina di 1° Grado (PBio1) - Biologia Marina di 2° Grado (PBio2) - Biologia delle Acque Dolci (PBioL) - Biologia Marina Tropicale (PBioT) |
| Equivalenza CMAS | <i>Marine Biology Instructor</i> |
| Visita medica | Certificato medico per attività sportiva non agonistica |
| Rapporto candidati/Trainer | 3 candidati/1 Trainer di Specialità** |
| Note | <p>(*) Durante gli affiancamenti l'Allievo deve ricevere, all'interno della società o del CeFIS, opportune lezioni relative a sistema didattico FIPSAS, figura dell'Istruttore, comunicazione, organizzazione dei corsi, metodologie didattiche specifiche del corso, gestione della classe, obblighi, responsabilità civile, ecc. Questi argomenti sono oggetto di valutazione in sede di esame Istruttore. Se il candidato è in possesso del brevetto di 1° Grado AR (M1) è sufficiente 1 solo affiancamento.</p> <p>(**) Nominato dal CdS su indicazione del GdPS Bio-Foto-Video</p> |

Istruttore di Fotografia Subacquea

| | |
|----------------------------|--|
| Denominazione | Istruttore Fotosub |
| Codice | MFs |
| Organizzazione | Società o CICF su delega del Consiglio di Settore DS |
| Brevetto | Formato credit card |
| Abilitato al rilascio | Trainer di specialità |
| Età minima | 18 anni |
| Requisiti minimi | <ul style="list-style-type: none">- Esecutore BLSD (PBlsd)- Esecutore OFA (POx)- Salvamento (PSas)- Assistente Istruttore AR (PAiAr) o 3° Grado AR (P3)- Fotosub (PFs)- Consegna di 20 diapositive o immagini digitali subacquee personali- 150 immersioni certificate- Affiancamenti*, con giudizio positivo, in almeno 2 corsi di Fotografia Subacquea (PFs) in qualità di AIST |
| Minimi giorni di corso | 4 (anche 2 + 2) |
| Minime ore in BD | 4 |
| Minime uscite in AL | 2 |
| Abilitazione | Svolgere corsi e rilasciare brevetti di Fotografia Subacquea (PFs) |
| Equivalenza CMAS | <i>Photo Instructor - Level I</i> |
| Visita medica | Certificato medico per attività sportiva non agonistica |
| Rapporto candidati/Trainer | 3 candidati/1 Trainer di Specialità** |
| Note | (*) Durante gli affiancamenti l'Allievo deve ricevere, all'interno della società o del CeFIS, opportune lezioni relative a sistema didattico FIPSAS, figura dell'Istruttore, comunicazione, organizzazione dei corsi, metodologie didattiche specifiche del corso, gestione della classe, obblighi, responsabilità civile, ecc. Questi argomenti sono oggetto di valutazione in sede di esame Istruttore. Se il candidato è in possesso del brevetto di 1° Grado AR (M1) è sufficiente 1 solo affiancamento. (**) Nominato dal CdS su indicazione del GdPS Bio-Foto-Video |

Istruttore di Video Sub

| | |
|----------------------------|--|
| Denominazione | Istruttore Video Sub |
| Codice | MVs |
| Organizzazione | Società o CICF su delega del Consiglio di Settore DS |
| Brevetto | Formato credit card |
| Abilitato al rilascio | Trainer di specialità |
| Età minima | 18 anni |
| Requisiti minimi | <ul style="list-style-type: none">- Esecutore BLSD (PBlsd)- Esecutore OFA (POx)- Salvamento (PSas)- Assistente Istruttore AR (PAiAr) o 3° Grado AR (P3)- Video Sub (PVs)- 150 immersioni certificate- Affiancamento*, con giudizio positivo, in almeno 2 corsi di Video Sub (PVs) in qualità di AIST |
| Minimi giorni di corso | 2 |
| Minime uscite in AL | 2 |
| Abilitazione | Svolgere corsi e rilasciare brevetti di Video Sub (PVs) |
| Equivalenza CMAS | - |
| Visita medica | Certificato medico per attività sportiva non agonistica |
| Rapporto candidati/Trainer | 3 candidati/1 Trainer di Specialità** |
| Note | (*) Durante gli affiancamenti l'Allievo deve ricevere, all'interno della società o del CeFIS, opportune lezioni relative a sistema didattico FIPSAS, figura dell'Istruttore, comunicazione, organizzazione dei corsi, metodologie didattiche specifiche del corso, gestione della classe, obblighi, responsabilità civile, ecc. Questi argomenti sono oggetto di valutazione in sede di esame Istruttore. Se il candidato è in possesso del brevetto di 1° Grado AR (M1) è sufficiente 1 solo affiancamento. |

| | |
|--|--|
| | (**) Nominato dal CdS su indicazione del GdPS Bio-Foto-Video |
|--|--|

Istruttore di Archeologia Subacquea

In aggiornamento

Istruttore di Scooter Subacqueo di 1° Grado

| | |
|----------------------------|---|
| Denominazione | Istruttore Scooter Subacqueo di 1° Grado |
| Codice | MDpv1 |
| Organizzazione | Società o CICF su delega del Consiglio di Settore DS |
| Brevetto | Formato credit card |
| Abilitato al rilascio | Trainer di specialità |
| Età minima | 21 anni |
| Requisiti minimi | <ul style="list-style-type: none"> - Esecutore BLSD (PBlsd) - Esecutore OFA (POx) - Salvamento (PSas) - Istruttore di 1° Grado AR (M1) - Scooter Subacqueo di 1° Grado (PDpv1) - 50 immersioni con Scooter Subacqueo certificate - Affiancamento, con giudizio positivo, in almeno 1 corso di Scooter Subacqueo di 1° Grado (PDpv1) in qualità di AIST |
| Minimi giorni di corso | 2 |
| Minime uscite in AL | 2 |
| Abilitazione | Svolgere corsi e rilasciare brevetti di Scooter Subacqueo di 1° Grado (PDpv1) |
| Equivalenza CMAS | <i>Recreational Scooter Instructor - Level I</i> |
| Visita medica | Certificato medico per attività sportiva non agonistica |
| Rapporto candidati/Trainer | 3 candidati/1 Trainer di Specialità, nominato dal CdS su indicazione del GdPS Immersioni Avanzate |

Istruttore di Scooter Subacqueo di 2° Grado

Vd. Percorso Didattico Immersioni Avanzate, Area Nitrox, pag. 67 e seg.

Istruttore di Speleologia Subacquea di 1° Grado

| | |
|----------------------------|--|
| Denominazione | Istruttore di Speleologia Subacquea di 1° Grado |
| Codice | MSp1 |
| Organizzazione | Società o CICF su delega del Consiglio di Settore DS |
| Brevetto | Formato credit card |
| Abilitato al rilascio | Trainer di specialità |
| Età minima | 21 anni |
| Requisiti minimi | <ul style="list-style-type: none"> - Esecutore BLSD (PBlsd) - Esecutore OFA (POx) - Salvamento (PSas) - Istruttore di 1° Grado AR (M1) - Speleologia Subacquea di 2° Grado (PSp2) - 50 immersioni in ambiente ostruito certificate, di cui almeno 25 in grotta - Affiancamento, con giudizio positivo, in almeno 1 corso di Speleologia Subacquea di 1° Grado (PSp1) in qualità di AIST |
| Minimi giorni di corso | 2 |
| Minime uscite in AL | 2 |
| Abilitazione | Svolgere corsi e rilasciare brevetti di Speleologia Subacquea di 1° Grado (PSp1) |
| Equivalenza CMAS | <i>Cave Diving Instructor - Level I</i> |
| Visita medica | Certificato medico per attività sportiva non agonistica |
| Rapporto candidati/Trainer | 3 candidati/1 Trainer di Specialità nominato dal CdS su indicazione del GdPS Immersioni Avanzate |

Istruttore di Speleologia Subacquea di 2° Grado

Vd. Percorso Didattico Immersioni Avanzate, Area Speleologia Subacquea, pag. 70 e seg.

Istruttore Sidemount

| | |
|----------------------------|---|
| Denominazione | Istruttore Sidemount |
| Codice | MSm1 |
| Organizzazione | Società o CICF su delega del Consiglio di Settore DS |
| Brevetto | Formato credit card |
| Abilitato al rilascio | Trainer di specialità |
| Età minima | 21 anni |
| Requisiti minimi | <ul style="list-style-type: none">- Esecutore BLSD (PBlsd)- Esecutore OFA (POx)- Salvamento (PSas)- Istruttore di 1° Grado AR (M1)- Immersione Sidemount (PSm1)- 50 immersioni in Sidemount certificate- Affiancamento, con giudizio positivo, in almeno 1 corso di Sidemount (PSm1) in qualità di AIST |
| Minimi giorni di corso | 2 |
| Minime uscite in AL | 4 |
| Abilitazione | Svolgere corsi e rilasciare brevetti di Sidemount (PSm1) |
| Equivalenza CMAS | - |
| Visita medica | Certificato medico per attività sportiva non agonistica |
| Rapporto candidati/Trainer | 3 candidati/1 Trainer di Specialità nominato dal CdS |

Istruttore di Immersione in Quota

| | |
|----------------------------|--|
| Denominazione | Istruttore di Immersione in Quota |
| Codice | MQt |
| Organizzazione | Società o CICF su delega del Consiglio di Settore DS |
| Brevetto | Formato credit card |
| Abilitato al rilascio | Trainer di specialità |
| Età minima | 21 anni |
| Requisiti minimi | <ul style="list-style-type: none">- Esecutore BLSD (PBlsd)- Esecutore OFA (POx)- Salvamento (PSas)- Istruttore di 1° Grado AR (M1)- Immersione in quota (PQt)- 10 immersioni in Quota certificate- Affiancamento, con giudizio positivo, in almeno 1 corso di Immersione in Quota (PQt) in qualità di AIST |
| Minimi giorni di corso | 4 (anche 2 + 2) |
| Minime uscite in AL | 4 |
| Abilitazione | Svolgere corsi e rilasciare brevetti di Immersione in Quota (PQt) |
| Equivalenza CMAS | - |
| Visita medica | Certificato medico per attività sportiva non agonistica |
| Rapporto candidati/Trainer | 3 candidati/1 Trainer di Specialità nominato dal CdS su indicazione del GdPS Quota e Ghiacci |

Istruttore di Immersione Sotto i Ghiacci

| | |
|-----------------------|--|
| Denominazione | Istruttore di Immersione Sotto i Ghiacci |
| Codice | MSg |
| Organizzazione | Società o CICF su delega del Consiglio di Settore DS |
| Brevetto | Formato credit card |
| Abilitato al rilascio | Trainer di specialità |
| Età minima | 21 anni |

| | |
|----------------------------|---|
| Requisiti minimi | <ul style="list-style-type: none"> - Esecutore BLSd (PBlsd) - Esecutore OFA (POx) - Salvamento (PSas) - Istruttore di 1° Grado AR (M1) - Immersione sotto i Ghiacci (PSg) - 10 immersioni sotto i ghiacci certificate - Affiancamento, con giudizio positivo, in almeno 1 corso di Immersione Sotto i Ghiacci (PSg) in qualità di AIST |
| Minimi giorni di corso | 4 (anche 2 + 2) |
| Minime uscite in AL | 4 |
| Abilitazione | Svolgere corsi e rilasciare brevetti di Immersione Sotto i Ghiacci (PSg) |
| Equivalenza CMAS | <i>Ice Diving Instructor</i> |
| Visita medica | Certificato medico per attività sportiva non agonistica |
| Rapporto candidati/Trainer | 3 candidati/1 Trainer di Specialità nominato dal CdS su indicazione del GdPS Quota e Ghiacci |

Istruttore di Operatore di Protezione Civile

| | |
|----------------------------|--|
| Denominazione | Istruttore di Operatore di Protezione Civile |
| Codice | MOpc |
| Organizzazione | Società o CICF su delega del Consiglio di Settore DS |
| Brevetto | Formato credit card |
| Abilitato al rilascio | Trainer di specialità |
| Età minima | 21 anni |
| Requisiti minimi | <ul style="list-style-type: none"> - Esecutore BLSd (PBlsd) - Esecutore OFA (POx) - Salvamento (PSas) - Assistente Istruttore AR (PAiAr) o 3° Grado AR (P3) - Operatore di Protezione Civile (POpc2) - 150 immersioni certificate, di cui almeno 20 immersioni con tecnica di protezione civile certificate da un Istruttore di protezione civile sul libretto d'immersione - Continuità operativa in un nucleo di protezione civile per almeno 2 anni - Affiancamenti*, con giudizio positivo, in almeno 2 corsi di Operatore di Protezione Civile (POpc2) in qualità di AIST |
| Minimi giorni di corso | 3 |
| Minime ore di Pratica | 8 |
| Abilitazione | Svolgere corsi e rilasciare brevetti di Operatore di Protezione Civile (POpc1 e POpc2) |
| Equivalenza CMAS | - |
| Visita medica | Certificato medico per attività sportiva non agonistica |
| Rapporto candidati/Trainer | 3 candidati/1 Trainer di Specialità** |
| Note | <p>(*) Durante gli affiancamenti l'allievo deve ricevere, all'interno della società o del CeFIS, opportune lezioni relative a</p> <ul style="list-style-type: none"> - Sistema didattico FIPSAS - Figura dell'Istruttore di Protezione Civile - Comunicazione - Criteri di spiegazione e valutazione delle prove di Protezione Civile - Criteri di individuazione e correzione errori prove di Protezione Civile - Criteri di organizzazione e coordinamento dei gruppi - Norme di sicurezza (assistenza e DPI) - Gestione e pianificazione interventi - Responsabilità civile e penale <p>Questi argomenti sono oggetto di valutazione in sede d'esame Istruttore. Se il candidato è in possesso del brevetto di 1° Grado AR (M1) è sufficiente un solo affiancamento.</p> <p>(**) Nominato dal CdS su indicazione del Responsabile Nazionale di Protezione Civile</p> |

Istruttore ARO

| | |
|---------------|----------------|
| Denominazione | Istruttore ARO |
|---------------|----------------|

| | |
|----------------------------|--|
| Codice | MAro |
| Organizzazione | Società o CICF su delega del Consiglio di Settore DS |
| Brevetto | Formato credit card |
| Abilitato al rilascio | Trainer di specialità |
| Età minima | 21 anni |
| Requisiti minimi | - Esecutore BLSD (PBlsd) - Esecutore OFA (POx) - Salvamento (PSas) - Istruttore di 2° Grado AR (M2) - ARO (PAro) - 10 immersioni in ARO certificate - Affiancamento, con giudizio positivo, in almeno 1 corso di ARO (PAro) in qualità di AIST |
| Minimi giorni di corso | 3 |
| Minime ore in BD | 8 |
| Minime uscite in AL | 2 |
| Abilitazione | Svolgere corsi e rilasciare brevetti ARO (PAro) |
| Equivalenza CMAS | - |
| Visita medica | Certificato medico per attività sportiva non agonistica |
| Rapporto candidati/Trainer | 3 candidati/1 Trainer di Specialità nominato dal CdS |

3.3 Stato di Attività

3.3.1 L'Istruttore AR è in Stato Attivo se:

- ha tenuto negli ultimi 24 mesi almeno uno dei corsi per i quali è abilitato in qualità di Direttore o Istruttore;
- partecipa agli aggiornamenti specifici indetti dal Consiglio di Settore DS.

3.3.2 Per il reintegro dello Stato Attivo, l'Istruttore AR in Stato non Attivo deve svolgere affiancamento in almeno uno dei corsi per i quali è abilitato, fatta salva la partecipazione agli aggiornamenti organizzati dal Consiglio di Settore DS.

3.4 Brevetti di riconoscimento

Maestro d'Immersione Bronzo

| | |
|-----------------------|--|
| Denominazione | Maestro d'Immersione Bronzo |
| Codice | SBr |
| Organizzazione | Consiglio di Settore DS, su richiesta scritta del Presidente di società o del Responsabile di CICF da inviare alla Segreteria DS |
| Brevetto | Formato credit card |
| Abilitato al rilascio | Brevetto di riconoscimento, può essere richiesto dalla società o CICF |
| Requisiti minimi | Istruttore con 10 anni di anzianità |

Maestro d'Immersione Argento

| | |
|-----------------------|--|
| Denominazione | Maestro d'Immersione Argento |
| Codice | SAG |
| Organizzazione | Consiglio di Settore DS, su richiesta scritta del Presidente di società o del Responsabile di CICF da inviare alla Segreteria DS |
| Brevetto | Formato credit card |
| Abilitato al rilascio | Brevetto di riconoscimento, può essere richiesto dalla società o CICF |
| Requisiti minimi | Istruttore con 20 anni di anzianità |

Maestro d'Immersione Oro

| | |
|-----------------------|--|
| Denominazione | Maestro d'Immersione Oro |
| Codice | SOr |
| Organizzazione | Consiglio di Settore DS, su richiesta scritta del Presidente di società o del Responsabile di CICF da inviare alla Segreteria DS |
| Brevetto | Formato credit card |
| Abilitato al rilascio | Brevetto di riconoscimento, può essere richiesto dalla società o CICF |
| Requisiti minimi | Istruttore con 30 anni di anzianità |

3.5 Sintesi Grafica M1

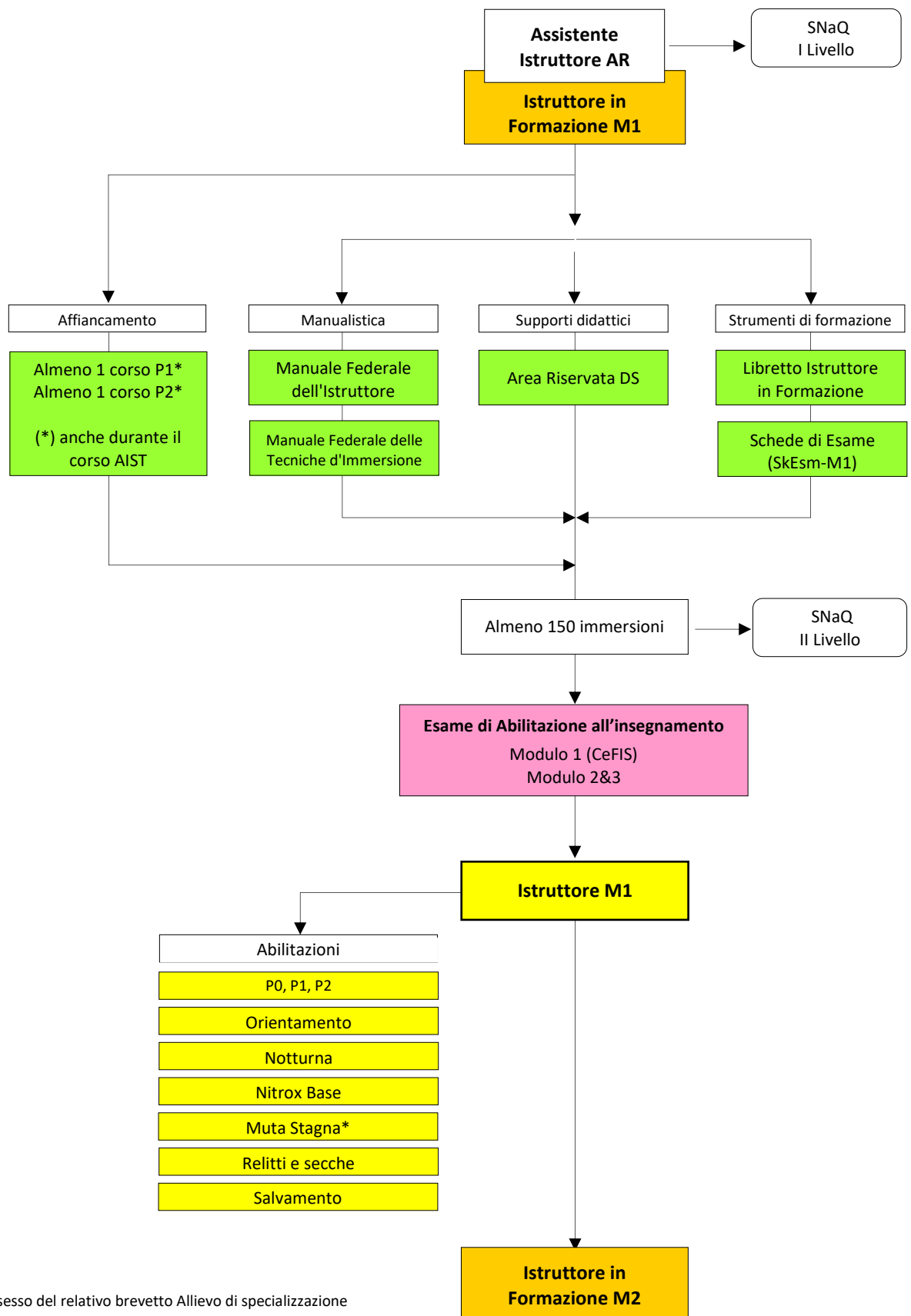

(* Se in possesso del relativo brevetto Allievo di specializzazione

3.6 Sintesi Grafica M2

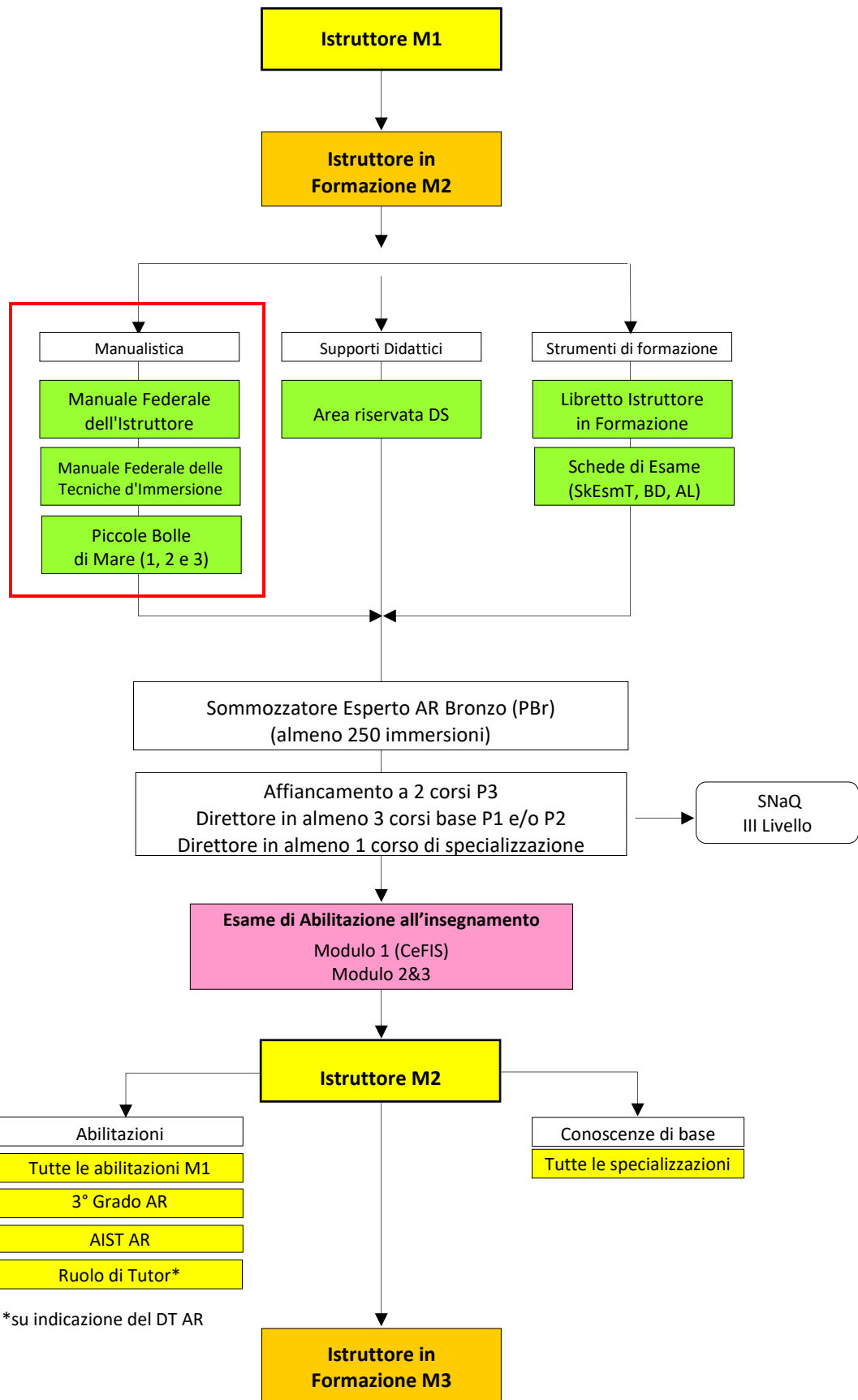

3.7 Sintesi Grafica M3

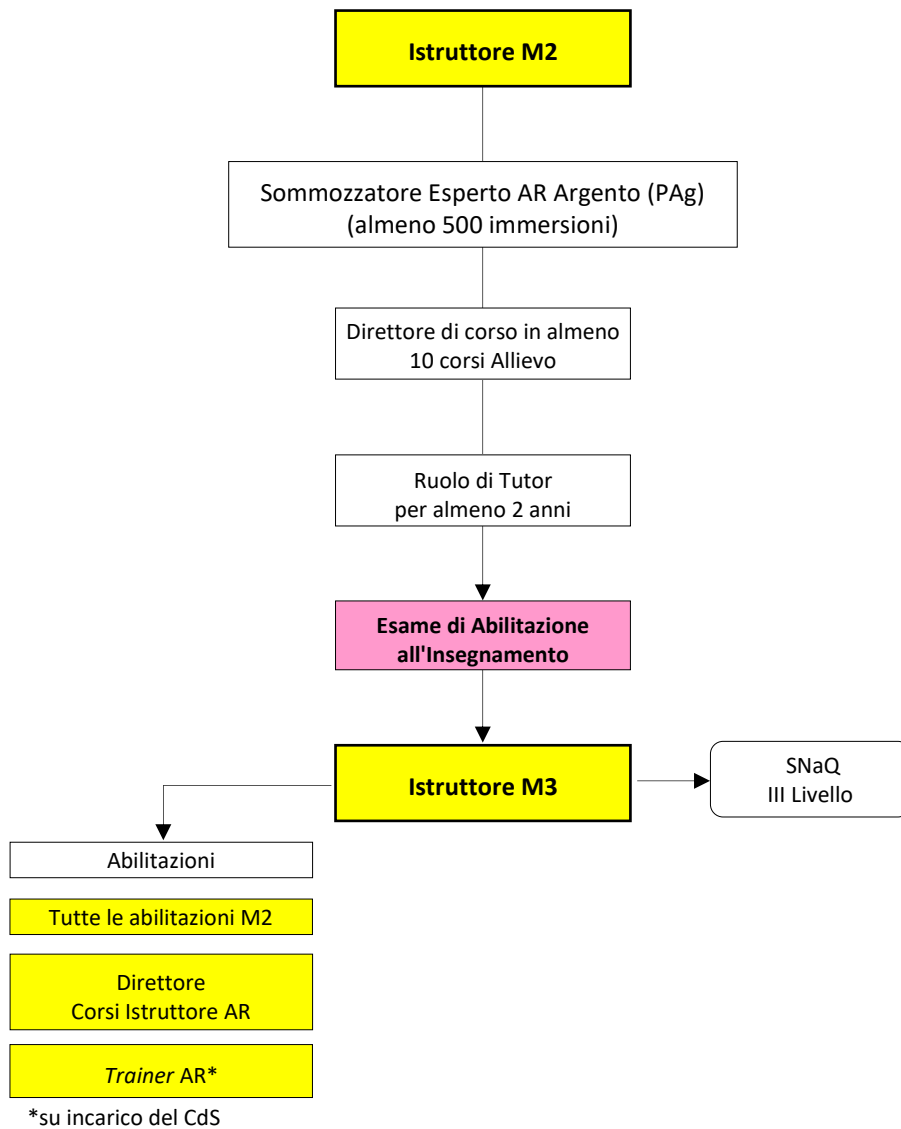



Federazione Italiana Pesca Sportiva Attività Subacquee e Nuoto Pinnato

(F.I.P.S.A.S.)

Viale Tiziano, 70 - 00196 Roma

Associazione di Protezione Ambientale riconosciuta dal competente Ministero
Associazione riconosciuta dal Dipartimento di Protezione Civile
Associazione con Finalità Assistenziali

PERCORSO DIDATTICO PRIMO SOCCORSO E SICUREZZA 2023

1 PREMESSA

1.1 Novità del Percorso Didattico Primo soccorso e sicurezza

- 1.1.1 La nuova convenzione FIPSAS/DAN introduce nel Percorso Didattico Primo soccorso e sicurezza i seguenti nuovi corsi, sia Esecutore che Istruttore
- First Aid;
 - Advanced Oxygen First Aid;
 - Bag-Valve-Mask BVM;
 - First Aid for Hazardous Marine Life Injuries;
 - On-Site Neurological Assessment for Divers;
 - Equalization Awareness - Equaleasy Basic, Scuba Diving, Free Diving.
- 1.1.2 Nel futuro, per fornire la più ampia offerta formativa nel campo della sicurezza, sarà possibile ampliare ulteriormente i corsi, in accordo al piano formativo DAN.
- 1.1.3 Tutti i brevetti Provider FIPSAS/DAN hanno una validità di 24 mesi. Trascorso tale periodo, per mantenere le abilità apprese durante il corso e rinnovare lo stato attivo del brevetto, si raccomanda agli Allievi un riaddestramento con un Istruttore FIPSAS/DAN abilitato, secondo le modalità previste dal SIF.
- 1.1.4 Per poter accedere ai corsi Istruttori è necessario il possesso del relativo brevetto Provider, aggiornato e non scaduto.

1.2 Corsi pediatrici

- 1.2.1 Durante i corsi pediatrici BLS/D si svolge la formazione necessaria a prestare soccorso a lattanti e bambini, oltre alla formazione standard prevista per l'intervento su infortunati adulti.
- 1.2.2 Gli Istruttori BLS/D possono svolgere i corsi e rilasciare i brevetti Esecutore BLS/D pediatrico (PBLSD) partecipando ad un aggiornamento organizzato su base territoriale da un Trainer FIPSAS/DAN.
- 1.2.3 Il possesso del brevetto Esecutore BLS/D pediatrico (PBLSD) è requisito obbligatorio per accedere ai corsi Istruttore Minisub.
- 1.2.4 Ai fini dei requisiti minimi indicati nelle griglie dei corsi il possesso del brevetto Esecutore BLS/D pediatrico (PBLSD) è valido al posto del brevetto Esecutore BLS/D (BLS/D), non viceversa.
- 1.2.5 Ai fini dei requisiti minimi indicati nelle griglie dei corsi il possesso del brevetto Istruttore PBLSD è valido al posto del brevetto Istruttore BLS/D, non viceversa.

1.3 Corso di Salvamento (PSAs)

- 1.3.1 Il corso di Salvamento (PSAs) è un corso di specializzazione che affronta tutti gli aspetti della sicurezza del subacqueo e gli aspetti della sicurezza del subacqueo e le tecniche di salvamento.
- 1.3.2 Per accedere al corso è necessario il brevetto di esecutore BLS/D (BLS/D).
- 1.3.3 Il corso di Salvamento (PSAs) costituisce requisito per il conseguimento del brevetto di 3° Grado AR (P3)
- 1.3.4 che accede al corso di 3° Grado AR (P3) è già in possesso del brevetto di Salvamento (PSAs) non è obbligato a svolgere il Modulo "Salvamento" previsto dal corso.
- 1.3.5 Il corso di Salvamento (PSAs) resta in vigore come corso di specializzazione per permettere di completare la formazione agli Allievi che non sono interessati a frequentare il corso di 3° Grado AR (P3).

1.4 Instructor Qualification Course (IQC)

- 1.4.1 I corsi di qualifica per Istruttori FIPSAS/DAN (IQC) sono svolti dai Trainer FIPSAS/DAN e seguono un formato modulare, suddiviso in un modulo base (Core Module) e un modulo separato che rappresenta il programma di formazione specifico per la singola abilitazione.
- 1.4.2 Il modulo base può essere svolto anche online e insegna al candidato Istruttore tutte le norme e procedure in vigore: questo modulo può essere considerato introduttivo a tutti gli altri.
- 1.4.3 Il modulo base è obbligatorio per il livello istruttore MBLS/D (o MPBLSD); per i livelli successivi, almeno fintanto che si è Istruttori in stato attivo, è sufficiente partecipare ai programmi di formazione specifici senza rifare il modulo base.

2 ALLIEVI

2.1 Corsi di specializzazione

Basic Life Support & Automated External Defibrillation Provider

| | |
|---|---|
| Denominazione | Basic Life Support & Automated External Defibrillation Provider |
| Denominazione abbreviata | Esecutore BLS D |
| Codice | PBlsd |
| Organizzazione | Società o CICF |
| Brevetto | Formato credit card e diploma in A4 |
| Abilitato al rilascio | Istruttore BLS D (MBlsd) |
| Età minima | - |
| Requisiti minimi | - |
| Minime ore di corso | 6 |
| Abilitazione | Abilita all'esecuzione delle manovre di BLS e all'uso del defibrillatore semiautomatico esterno su adulti |
| Periodo di riaddestramento raccomandato | 24 mesi |
| Equivalenza CMAS | - |
| Equivalenza DAN | BLS D |
| Visita medica | - |
| Rapporto ALL/ISTR | 6 ALL/1 ISTR |

Paediatric Basic Life Support & Automated External Defibrillation Provider

| | |
|---|---|
| Denominazione | Paediatric Basic Life Support & Automated External Defibrillation Provider |
| Denominazione abbreviata | Esecutore BLS D pediatrico |
| Codice | PPBlsd |
| Organizzazione | Società o CICF |
| Brevetto | Formato credit card e diploma in A4 |
| Abilitato al rilascio | Istruttore BLS D pediatrico (MPBlsd) |
| Età minima | - |
| Requisiti minimi | - |
| Minime ore di corso | 8 ore se corso completo (adulto+pediatrico) e 3 solo per la parte pediatrico se già in possesso di brevetto PBlsd. |
| Abilitazione | Abilita all'esecuzione delle manovre di BLS e all'uso del defibrillatore semiautomatico esterno su adulti, lattanti e bambini |
| Periodo di riaddestramento raccomandato | 24 mesi |
| Equivalenza CMAS | - |
| Equivalenza DAN | PBLS D |
| Visita medica | - |
| Rapporto ALL/ISTR | 6 ALL/1 ISTR |

Bag-Valve-Mask Provider

| | |
|--------------------------|---|
| Denominazione | Bag-Valve-Mask Provider |
| Denominazione abbreviata | Esecutore BVM |
| Codice | PBvm |
| Organizzazione | Società o CICF |
| Brevetto | Formato credit card e diploma in A4 |
| Abilitato al rilascio | Istruttore BVM (MBVm) e Istruttore ADV (MAAdv) |
| Età minima | - |
| Requisiti minimi | Esecutore BLS D (PBlsd) |
| Minime ore di corso | 3 |
| Abilitazione | Abilita all'utilizzo del sistema pallone autoespandibile e maschera di rianimazione come primo soccorso in caso di incidenti subacquei, su infortunati anche privi di coscienza o in arresto respiratorio |

| | |
|---|---------------|
| Periodo di riaddestramento raccomandato | 24 mesi |
| Equivalenza CMAS | - |
| Equivalenza DAN | BVM |
| Visita medica | - |
| Rapporto ALL/ISTR | 12 ALL/1 ISTR |

First Aid Provider

| | |
|---|--|
| Denominazione | First Aid provider |
| Denominazione abbreviata | Esecutore FA |
| Codice | PFa |
| Organizzazione | Società o CICF |
| Brevetto | Formato credit card e diploma in A4 |
| Abilitato al rilascio | Istruttore FA (MFa) |
| Età minima | - |
| Requisiti minimi | Esecutore BLS (PBlsd) |
| Minime ore di corso | 8 |
| Obiettivo | Fornire le conoscenze e le abilità necessarie a prestare il primo soccorso ad adulti in situazioni che non minacciano direttamente la vita |
| Periodo di riaddestramento raccomandato | 24 mesi |
| Equivalenza CMAS | - |
| Equivalenza DAN | FA |
| Visita medica | - |
| Rapporto ALL/ISTR | 12 ALL/1 ISTR |

Acquatic Oxygen Provider

| | |
|---|--|
| Denominazione | Acquatic Oxygen Provider |
| Denominazione abbreviata | Esecutore AQU |
| Codice | PAqu |
| Organizzazione | Società o CICF |
| Brevetto | Formato credit card e diploma in A4 |
| Abilitato al rilascio | Istruttore Aquatic Oxygen (MAQUI) |
| Età minima | - |
| Requisiti minimi | Esecutore BLS (PBlsd) |
| Minime ore di corso | 4 |
| Abilitazione | Abilita all'esecuzione delle manovre di BLS tramite l'uso dell'ossigeno, limitatamente alle emergenze acquatiche |
| Periodo di riaddestramento raccomandato | 24 mesi |
| Equivalenza CMAS | - |
| Equivalenza DAN | Acquatic Oxygen |
| Visita medica | - |
| Rapporto ALL/ISTR | 12 ALL/1 ISTR |

Oxygen First Aid Provider

| | |
|--------------------------|--|
| Denominazione | Oxygen First Aid Provider |
| Denominazione abbreviata | Esecutore OFA |
| Codice | POx |
| Organizzazione | Società o CICF |
| Brevetto | Formato credit card e diploma in A4 |
| Abilitato al rilascio | Istruttore Oxygen First Aid (MOx) |
| Età minima | - |
| Requisiti minimi | Esecutore BLS (PBlsd) |
| Minime ore di corso | 4 |
| Abilitazione | Abilita alla somministrazione di ossigeno come primo soccorso in caso di incidenti subacquei |

| | |
|---|---------------|
| Periodo di riaddestramento raccomandato | 24 mesi |
| Equivalenza CMAS | - |
| Equivalenza DAN | OFA |
| Visita medica | - |
| Rapporto ALL/ISTR | 12 ALL/1 ISTR |

Advanced Oxygen First Aid Provider

| | |
|---|--|
| Denominazione | Advanced Oxygen First Aid Provider |
| Denominazione abbreviata | Esecutore ADV |
| Codice | PAdv |
| Organizzazione | Società o CICF |
| Brevetto | Formato credit card e diploma in A4 |
| Abilitato al rilascio | Istruttore ADV (MAdv) |
| Età minima | - |
| Requisiti minimi | Esecutore OFA (POx) |
| Minime ore di corso | 4 |
| Abilitazione | Abilita all'uso di sistemi avanzati di somministrazione ossigeno (MTV-100, AMBU) come primo soccorso in caso di incidenti subacquei, su infortunati anche privi di coscienza o in arresto respiratorio |
| Periodo di riaddestramento raccomandato | 24 mesi |
| Equivalenza CMAS | - |
| Equivalenza DAN | ADV |
| Visita medica | - |
| Rapporto ALL/ISTR | 12 ALL/1 ISTR |

First Aid for Hazardous Marine Life Injuries Provider

| | |
|---|--|
| Denominazione | First Aid for Hazardous Marine Life Injuries Provider |
| Denominazione abbreviata | Esecutore MLI |
| Codice | PMLi |
| Organizzazione | Società o CICF |
| Brevetto | Formato credit card e diploma in A4 |
| Abilitato al rilascio | Istruttore MLI (MMLi) |
| Età minima | - |
| Requisiti minimi | - Esecutore FA (PFa) - Esecutore BLSd (PBLsd) |
| Minime ore di corso | 4 |
| Obiettivi | Durante il corso l'Allievo acquisisce le conoscenze necessarie per - riconoscere e prevenire i potenziali pericoli derivanti da forme di vita marina pericolose - effettuare il corretto primo soccorso a subacquei che hanno riportato lesioni causate da forme di vita marina pericolose |
| Periodo di riaddestramento raccomandato | 24 mesi |
| Equivalenza CMAS | - |
| Equivalenza DAN | MLI |
| Visita medica | - |
| Rapporto ALL/ISTR | 12 ALL/1 ISTR |

On-Site Neurological Assessment for Divers Provider

| | |
|--------------------------|---|
| Denominazione | On-Site Neurological Assessment for Divers Provider |
| Denominazione abbreviata | Esecutore NEU |
| Codice | PNeu |
| Organizzazione | Società o CICF |
| Brevetto | Formato credit card e diploma in A4 |
| Abilitato al rilascio | Istruttore NEU (MNeu) |

| | |
|---|---|
| Età minima | - |
| Requisiti minimi | Esecutore OFA (POx) |
| Minime ore di corso | 3 |
| Obiettivi | Durante il corso l'Allievo acquisisce le nozioni teoriche-pratiche necessarie ad effettuare una valutazione neurologica sul posto in caso di sospetta patologia decompressiva, per una allerta dei soccorsi più efficace e tempestiva |
| Periodo di riaddestramento raccomandato | 24 mesi |
| Equivalenza CMAS | - |
| Equivalenza DAN | NEU |
| Visita medica | - |
| Rapporto ALL/ISTR | 12 ALL/1 ISTR |

Equaleasy Basic

| | |
|---|---|
| Denominazione | Equaleasy Basic |
| Denominazione abbreviata | Esecutore EQb |
| Codice | PEQb |
| Organizzazione | Società o CICF |
| Brevetto | Formato credit card e diploma in A4 |
| Abilitato al rilascio | Equaleasy Basic Instructor EQIB (MEQI) |
| Età minima | - |
| Requisiti minimi | - |
| Minime ore di corso | 4 |
| Obiettivi | Imparare a compensare in modo consapevole. Il corso è adatto a chi vuole perfezionare la compensazione, per la sicurezza durante il volo, il lavoro in camera iperbarica e le uscite snorkeling |
| Periodo di riaddestramento raccomandato | 24 mesi |
| Equivalenza CMAS | - |
| Equivalenza DAN | Equalization Awareness - Equaleasy Basic |
| Visita medica | - |
| Rapporto ALL/ISTR | 12 ALL/1 ISTR |

Equaleasy Scuba Diving

| | |
|---|---|
| Denominazione | Equaleasy Scuba Diving |
| Denominazione abbreviata | Esecutore EQsd |
| Codice | PEQsd |
| Organizzazione | Società o CICF |
| Brevetto | Formato credit card e diploma in A4 |
| Abilitato al rilascio | Equaleasy Scuba Diving Instructor (MEQEIS) |
| Età minima | - |
| Requisiti minimi | Turistico AR (P0) |
| Minime ore di corso | 5 |
| Obiettivi | Imparare a compensare in modo consapevole. Il corso è adatto a chi vuole perfezionare la compensazione per le immersioni AR |
| Periodo di riaddestramento raccomandato | 24 mesi |
| Equivalenza CMAS | - |
| Equivalenza DAN | Equalization Awareness - Equaleasy Scuba Diving |
| Visita medica | - |
| Rapporto ALL/ISTR | 12 ALL/1 ISTR |

Equaleasy Freediving

| | |
|--------------------------|----------------------|
| Denominazione | Equaleasy Freediving |
| Denominazione abbreviata | Esecutore EQfr |
| Codice | PEQfr |
| Organizzazione | Società o CICF |

| | |
|---|---|
| Brevetto | Formato credit card e diploma in A4 |
| Abilitato al rilascio | Equaleasy Freediving Instructor (MEQIB) |
| Età minima | - |
| Requisiti minimi | Discovery Apnea (PAPn0) |
| Minime ore di corso | 6 |
| Obiettivi | Imparare a compensare in modo consapevole. Il corso è adatto a chi vuole perfezionare la compensazione per le immersioni in Apnea |
| Periodo di riaddestramento raccomandato | 24 mesi |
| Equivalenza CMAS | - |
| Equivalenza DAN | Equalization Awareness - Equaleasy Freediving |
| Visita medica | - |
| Rapporto ALL/ISTR | 12 ALL/1 ISTR |

Salvamento

| | |
|---------------------------------|---|
| Denominazione | Salvamento |
| Codice | PSas |
| Organizzazione | Società o CICF |
| Brevetto | Formato credit card |
| Abilitato al rilascio | Istruttore di 1° Grado AR (M1) |
| Età minima | 16 anni |
| Requisiti minimi | - 2° Grado AR (P2) - Esecutore BLSD (PBlsd) |
| Minime ore di T | 6 |
| Minime ore in BD | 5 |
| Minime uscite in AL | 3 |
| Obiettivi | Durante il corso l'Allievo acquisisce le nozioni teoriche e le capacità tecniche relative al salvamento nell'ambito delle attività subacquee, compresi cenni sull'applicazione delle manovre di rianimazione cardiopolmonare, sull'uso del defibrillatore automatico esterno e sulla somministrazione di ossigeno |
| Equivalenza CMAS | <i>Rescue Diver</i> |
| Visita medica | Certificato medico per attività sportiva non agonistica |
| Rapporto ALL/ISTR in BD e in AL | 4 ALL/1 ISTR 6 ALL/1 ISTR + 1 AIST 8 ALL/1 ISTR + 2 AIST |

3 ISTRUTTORI

3.1 Corsi di specializzazione

Basic Life Support & Automated External Defibrillation Instructor

| | |
|----------------------------|--|
| Denominazione | Basic Life Support & Automated External Defibrillation Instructor |
| Denominazione abbreviata | Istruttore BLS/D |
| Codice | MBLS/D |
| Organizzazione | Società o CICF su delega del Consiglio di Settore DS |
| Brevetto | Formato credit card e diploma in A4 |
| Abilitato al rilascio | Trainer FIPSAS/DAN |
| Età minima | 18 anni |
| Requisiti minimi | - Esecutore BLS/D (PBLSD) - 3° Grado AR (P3) o Apneista Federale di III Grado (PAp3) o Istruttore di Attività Natatorie di Base (NP1) |
| Minimi giorni di corso | 1 |
| Abilitazione | Svolgere corsi e rilasciare brevetti Esecutore BLS/D (PBLSD) |
| Equivalenza CMAS | - |
| Equivalenza DAN | BLS/DI |
| Visita medica | - |
| Rapporto candidati/Trainer | 12 candidati/1 Trainer |

Paediatric Basic Life Support & Automated External Defibrillation Instructor

| | |
|----------------------------|---|
| Denominazione | Paediatric Basic Life Support & Automated External Defibrillation Instructor |
| Denominazione abbreviata | Istruttore BLS/D pediatrico |
| Codice | MPBLSD |
| Organizzazione | Società o CICF su delega del Consiglio di Settore DS |
| Brevetto | Formato credit card e diploma in A4 |
| Abilitato al rilascio | Trainer FIPSAS/DAN |
| Età minima | 18 anni |
| Requisiti minimi | - Esecutore BLS/D (PBLSD) - Esecutore BLS/D pediatrico (PPBLSD) - 3° Grado AR (P3) o Apneista Federale di III Grado (PAp3) o Istruttore di Attività Natatorie di Base (NP1) |
| Minimi giorni di corso | 1 |
| Abilitazione | Svolgere corsi e rilasciare brevetti Esecutore BLS/D (PBLSD) ed Esecutore BLS/D pediatrico (PPBLSD) |
| Equivalenza CMAS | - |
| Equivalenza DAN | PBLSDI |
| Visita medica | - |
| Rapporto candidati/Trainer | 12 candidati/1 Trainer |

First Aid Instructor

| | |
|--------------------------|---|
| Denominazione | First Aid Instructor |
| Denominazione abbreviata | Istruttore FA |
| Codice | MFa |
| Organizzazione | Società o CICF su delega del Consiglio di Settore DS |
| Brevetto | Formato credit card e diploma in A4 |
| Abilitato al rilascio | Trainer FIPSAS/DAN |
| Età minima | 18 anni |
| Requisiti minimi | - Istruttore BLS/D (MBLS/D) - Istruttore BLS/D pediatrico (MPBLSD) - Esecutore FA (PFa) |
| Minimi giorni di corso | 1 |
| Abilitazione | Svolgere corsi e rilasciare brevetti Esecutore FA (PFa) |
| Equivalenza CMAS | - |
| Equivalenza DAN | FAI |

| | |
|----------------------------|------------------------|
| Visita medica | - |
| Rapporto candidati/Trainer | 12 candidati/1 Trainer |

Acquatic Oxygen First Instructor

| | |
|----------------------------|---|
| Denominazione | Acquatic Oxygen Instructor |
| Denominazione abbreviata | Istruttore AQUI |
| Codice | MAquI |
| Organizzazione | Società o CICF su delega del Consiglio di Settore DS |
| Brevetto | Formato credit card e diploma in A4 |
| Abilitato al rilascio | Trainer FIPSAS/DAN |
| Età minima | 18 anni |
| Requisiti minimi | - 3° Grado AR (P3) o Apneista Federale di III Grado (PApn3) o Istruttore di Attività Natatorie di Base (NP1) - Istruttore BLS (MBIsd) - Esecutore OFA (POx) |
| Minimi giorni di corso | 1 |
| Abilitazione | Svolgere corsi e rilasciare brevetti Esecutore AQUI (PAqu) |
| Equivalenza CMAS | - |
| Equivalenza DAN | AQUI |
| Visita medica | - |
| Rapporto candidati/Trainer | 12 candidati/1 Trainer |

Oxygen First Aid Instructor

| | |
|----------------------------|---|
| Denominazione | Oxygen First Aid Instructor |
| Denominazione abbreviata | Istruttore OFA |
| Codice | MOx |
| Organizzazione | Società o CICF su delega del Consiglio di Settore DS |
| Brevetto | Formato credit card e diploma in A4 |
| Abilitato al rilascio | Trainer FIPSAS/DAN |
| Età minima | 18 anni |
| Requisiti minimi | - 3° Grado AR (P3) o Apneista Federale di III Grado (PApn3) o Istruttore di Attività Natatorie di Base (NP1) - Istruttore BLS (MBIsd) - Esecutore OFA (POx) |
| Minimi giorni di corso | 1 |
| Abilitazione | Svolgere corsi e rilasciare brevetti Esecutore OFA (POx) |
| Equivalenza CMAS | - |
| Equivalenza DAN | OFAI |
| Visita medica | - |
| Rapporto candidati/Trainer | 12 candidati/1 Trainer |

Advanced Oxygen First Aid Instructor

| | |
|--------------------------|--|
| Denominazione | Advanced Oxygen First Aid Instructor |
| Denominazione abbreviata | Istruttore ADV |
| Codice | MAAdv |
| Organizzazione | Società o CICF su delega del Consiglio di Settore DS |
| Brevetto | Formato credit card e diploma in A4 |
| Abilitato al rilascio | Trainer FIPSAS/DAN |
| Età minima | 18 anni |
| Requisiti minimi | - 3° Grado AR (P3) o Apneista Federale di III Grado (PApn3) o Istruttore di Attività Natatorie di Base (NP1) - Istruttore OFA (MOx) - Esecutore ADV (PAdv) |
| Minimi giorni di corso | 1 |
| Abilitazione | Svolgere corsi e rilasciare brevetti Esecutore OFA (POx) ed Esecutore ADV (PAdv) |
| Equivalenza CMAS | - |
| Equivalenza DAN | ADVI |

| | |
|----------------------------|------------------------|
| Visita medica | - |
| Rapporto candidati/Trainer | 12 candidati/1 Trainer |

First Aid for Hazardous Marine Life Injuries Instructor

| | |
|----------------------------|---|
| Denominazione | First Aid for Hazardous Marine Life Injuries Instructor |
| Denominazione abbreviata | Istruttore MLI |
| Codice | MMli |
| Organizzazione | Società o CICF su delega del Consiglio di Settore DS |
| Brevetto | Formato credit card e diploma in A4 |
| Abilitato al rilascio | Trainer FIPSAS/DAN |
| Età minima | 18 anni |
| Requisiti minimi | - Istruttore FA (MFa) - Istruttore BLS (MBlsd) - Esecutore MLI (PMli) |
| Minimi giorni di corso | 1 |
| Abilitazione | Svolgere corsi e rilasciare brevetti Esecutore MLI (PMli) |
| Equivalenza CMAS | - |
| Equivalenza DAN | MLII |
| Visita medica | - |
| Rapporto candidati/Trainer | 12 candidati/1 Trainer |

On-Site Neurological Assessment for Divers Instructor

| | |
|----------------------------|---|
| Denominazione | On-Site Neurological Assessment for Divers Instructor |
| Denominazione abbreviata | Istruttore NEU |
| Codice | MNeu |
| Organizzazione | Società o CICF su delega del Consiglio di Settore DS |
| Brevetto | Formato credit card e diploma in A4 |
| Abilitato al rilascio | Trainer FIPSAS/DAN |
| Età minima | 18 anni |
| Requisiti minimi | - Istruttore OFA (MOx) - Esecutore NEU (PNeu) |
| Minimi giorni di corso | 1 |
| Abilitazione | Svolgere corsi e rilasciare brevetti Esecutore NEU (PNeu) |
| Equivalenza CMAS | - |
| Equivalenza DAN | NEUI |
| Visita medica | - |
| Rapporto candidati/Trainer | 12 candidati/1 Trainer |

Equaleasy Basic Instructor

| | |
|------------------------|--|
| Denominazione | Equaleasy Basic Instructor |
| Codice | MEQI |
| Organizzazione | Società o CICF su delega del Consiglio di Settore DS |
| Brevetto | Formato credit card e diploma in A4 |
| Abilitato al rilascio | Trainer FIPSAS/DAN |
| Età minima | 18 anni |
| Requisiti minimi | - Equaleasy Basic (PEQb) - 3° Grado AR (P3) o Apneista Federale di III Grado (PAPn3) o Istruttore di Attività Natatorie di Base (NP1)I - Requisiti consigliati: • Istruttore BLS (MBlsd) • Istruttore FA (MFa) • Istruttore OFA (MOx) |
| Minimi giorni di corso | 1 |
| Abilitazione | Svolgere corsi e rilasciare brevetti Equaleasy Basic (PEQb) |
| Equivalenza CMAS | - |
| Equivalenza DAN | Equalization Awareness - Equaleasy Basic Instructor |

| | |
|----------------------------|------------------------|
| Visita medica | - |
| Rapporto candidati/Trainer | 12 candidati/1 Trainer |

Equaleasy Scuba Diving Instructor

| | |
|----------------------------|--|
| Denominazione | Equaleasy Scuba Diving Instructor |
| Codice | MEQEIS |
| Organizzazione | Società o CICF su delega del Consiglio di Settore DS |
| Brevetto | Formato credit card e diploma in A4 |
| Abilitato al rilascio | Trainer FIPSAS/DAN |
| Età minima | 18 anni |
| Requisiti minimi | <ul style="list-style-type: none"> - Equaleasy Scuba Diving (PEQsd) - 3° Grado AR (P3) o Apneista Federale di III Grado (PApn3) o Istruttore di Attività Natatorie di Base (NP1) - Requisiti consigliati: <ul style="list-style-type: none"> • Istruttore BLSD (MBlsd) • Istruttore FA (MFa) • Istruttore OFA (MOx) |
| Minimi giorni di corso | 1 |
| Abilitazione | Svolgere corsi e rilasciare brevetti Equaleasy Scuba Diving (PEQsd) |
| Equivalenza CMAS | - |
| Equivalenza DAN | Equalization Awareness - Equaleasy Scuba Diving Instructor |
| Visita medica | - |
| Rapporto candidati/Trainer | 12 candidati/1 Trainer |

Equaleasy Freediving Instructor

| | |
|----------------------------|--|
| Denominazione | Equaleasy Freediving Instructor |
| Codice | MEQEI |
| Organizzazione | Società o CICF su delega del Consiglio di Settore DS |
| Brevetto | Formato credit card e diploma in A4 |
| Abilitato al rilascio | Trainer FIPSAS/DAN |
| Età minima | 18 anni |
| Requisiti minimi | <ul style="list-style-type: none"> - Equaleasy Freediving (PEQfr) - 3° Grado AR (P3) o Apneista Federale di III Grado (PApn3) o Istruttore di Attività Natatorie di Base (NP1) - Requisiti consigliati: <ul style="list-style-type: none"> • Istruttore BLSD (MBlsd) • Istruttore FA (MFa) • Istruttore OFA (MOx) |
| Minimi giorni di corso | 1 |
| Abilitazione | Svolgere corsi e rilasciare brevetti Equaleasy Freediving (PEQfr) |
| Equivalenza CMAS | - |
| Equivalenza DAN | Equalization Awareness - Equaleasy Freediving Instructor |
| Visita medica | - |
| Rapporto candidati/Trainer | 12 candidati/1 Trainer |

3.2 Stato di Attività

3.2.1 Gli Istruttori FIPSAS/DAN per essere in stato attivo devono

- essere in regola con il pagamento annuale della quota DAN per lo Stato Attivo;
- avere la *membership* DAN in corso di validità;
- inviare alla Segreteria DS entro il 31/01 di ogni anno la schermata del rinnovo di Teaching Status

3.2.2 Oltre a quanto previsto dal punto 3.2.1, per essere in stato attivo

- l'Istruttore BLSD (MBlsd) deve aver tenuto negli ultimi 24 mesi almeno 1 corso Esecutore BLSD (PBlsd);
- l'Istruttore BLSD pediatrico (MPBlsd) deve aver tenuto negli ultimi 24 mesi almeno 1 corso Esecutore BLSD pediatrico (PPBlsd);
- l'Istruttore OFA (MOx) deve aver tenuto negli ultimi 24 mesi almeno 1 corso Esecutore OFA (POx);

- l'Istruttore ADV (MAdv) deve aver tenuto negli ultimi 24 mesi almeno 1 corso Esecutore ADV (PAdv);
- l'Istruttore NEU (MNeu) deve aver tenuto negli ultimi 24 mesi almeno 1 corso Esecutore NEU (PNeu);
- l'Istruttore MLI (MMli) deve aver tenuto negli ultimi 24 mesi almeno 1 corso Esecutore MLI (PMli).

3.2.3 Per il reintegro dello Stato Attivo degli Istruttori FIPSAS/DAN è necessario un riaddestramento con un Trainer FIPSAS/DAN ed essere in regola con gli obblighi amministrativi FIPSAS/DAN.



Federazione Italiana Pesca Sportiva Attività Subacquee e Nuoto Pinnato

(F.I.P.S.A.S.)

Viale Tiziano, 70 - 00196 Roma

Associazione di Protezione Ambientale riconosciuta dal competente Ministero

Associazione riconosciuta dal Dipartimento di Protezione Civile

Associazione con Finalità Assistenziali

PERCORSO DIDATTICO DIVERSAMENTE ABILI 2023

1 ALLIEVI

1.1 Corsi base

Snorkeling per Diversamente Abili (Livello 1)

| | |
|---------------------------------|---|
| Denominazione | Snorkeling per Diversamente Abili (Livello 1) |
| Codice | PSda1 |
| Organizzazione | Società o CICF |
| Brevetto | Formato credit card e diploma in A4 |
| Abilitato al rilascio | Istruttore per Diversamente Abili (MDa) |
| Età minima | 14 anni |
| Requisiti minimi | Sufficiente abilità natatoria (galleggiamento e spostamento in acqua autonomo e sicuro) |
| Minime ore di T | 6 |
| Minime ore in BD | 8 |
| Minime uscite in AL | 2 |
| Abilitazione | <ul style="list-style-type: none">- Attesta la capacità di eseguire percorsi di snorkeling in superficie assieme a 2 accompagnatori specializzati- Se il fondale ha una profondità superiore a 1,5 m è obbligatorio l'uso di un giubbotto di salvataggio |
| Equivalenza CMAS | - |
| Visita medica | <ul style="list-style-type: none">- Certificato medico per attività sportiva non agonistica- Tabella informativa compilata dal medico curante specialistico- Colloquio preliminare strettamente privato tra l'Allievo, l'accompagnatore ed il corpo docente |
| Rapporto ALL/ISTR in BD e in AL | 1 ALL/1 ISTR + 1 AIST* |
| Note | (*) In acqua (o in prossimità) deve sempre essere presente un altro docente o assistente abilitato al Salvamento pronto ad intervenire |

Snorkeling per Diversamente Abili (Livello 2)

| | |
|---------------------------------|--|
| Denominazione | Snorkeling per Diversamente Abili (Livello 2) |
| Codice | PSda2 |
| Organizzazione | Società o CICF |
| Brevetto | Formato credit card e diploma in A4 |
| Abilitato al rilascio | Istruttore per Diversamente Abili (MDa) |
| Età minima | 14 anni |
| Requisiti minimi | Sufficiente abilità natatoria (galleggiamento e spostamento in acqua autonomo e sicuro) |
| Minime ore di T | 6 |
| Minime ore in BD | 8 |
| Minime uscite in AL | 2 |
| Abilitazione | <ul style="list-style-type: none">- Attesta la capacità di eseguire percorsi di snorkeling in superficie assieme a 1 accompagnatore specializzato- Se il fondale ha una profondità superiore a 1,5 m è raccomandato l'uso di un giubbotto di salvataggio- La partecipazione di disabili psichici è a discrezione dell'Istruttore |
| Equivalenza CMAS | - |
| Visita medica | <ul style="list-style-type: none">- Certificato medico per attività sportiva non agonistica- Tabella informativa compilata dal medico curante specialistico- Colloquio preliminare strettamente privato tra l'Allievo, l'accompagnatore ed il corpo docente |
| Rapporto ALL/ISTR in BD e in AL | 1 ALL/1 ISTR* |
| Note | (*) In acqua (o in prossimità) deve sempre essere presente un altro docente o assistente abilitato al Salvamento pronto ad intervenire |

Snorkeling per Diversamente Abili (Livello 3)

| | |
|---------------------------------|--|
| Denominazione | Snorkeling per Diversamente Abili (Livello 3) |
| Codice | PSda3 |
| Organizzazione | Società o CICF |
| Brevetto | Formato credit card e diploma in A4 |
| Abilitato al rilascio | Istruttore per Diversamente Abili (MDa) |
| Età minima | 14 anni |
| Requisiti minimi | Sufficiente abilità natatoria (galleggiamento e spostamento in acqua autonomo e sicuro) |
| Minime ore di T | 6 |
| Minime ore in BD | 8 |
| Minime uscite in AL | 2 |
| Abilitazione | <ul style="list-style-type: none">- Attesta la capacità di eseguire percorsi di snorkeling in superficie in coppia o in gruppo, assieme ad un accompagnatore specializzato- Se il fondale ha una profondità superiore a 1,5 m è consigliato l'uso di un giubbotto di salvataggio- La partecipazione di disabili psichici è a discrezione dell'Istruttore |
| Equivalenza CMAS | - |
| Visita medica | <ul style="list-style-type: none">- Certificato medico per attività sportiva non agonistica- Tabella informativa compilata dal medico curante specialistico- Colloquio preliminare strettamente privato tra l'Allievo, l'accompagnatore ed il corpo docente |
| Rapporto ALL/ISTR in BD e in AL | 2 ALL/1 ISTR* |
| Note | (*) In acqua (o in prossimità) deve sempre essere presente un altro docente o assistente abilitato al Salvamento pronto ad intervenire |

Apnea per Diversamente Abili

| | |
|-------------------------|---|
| Denominazione | Apnea per Diversamente Abili |
| Codice | PAPda1, PAPda2, PAPda3 |
| Organizzazione | Società o CCF |
| Brevetto | Formato credit card e diploma in A4 |
| Abilitato al rilascio | Istruttore per Diversamente Abili (MDa) iscritto all'AIS |
| Età minima | 14 anni |
| Requisiti minimi | Sufficiente acquaticità (galleggiamento e spostamento in acqua autonomo e sicuro) |
| Minime ore di T | 8 |
| Minime ore di BD | 30 |
| Minime uscite in AL | 6 di almeno 1 ora ciascuna |
| Abilitazione | Il sistema di certificazione per apneisti per diversamente abili prevede 3 diverse abilitazioni in base alle capacità raggiunte, a discrezione dell'istruttore: <ul style="list-style-type: none">- 1° livello: attesta la capacità di effettuare immersioni entro la quota massima di 3 m, accompagnato da almeno un AIST per diversamente abili (PAiDa) o Apnea (PAPn3)- 2° livello: attesta la capacità di effettuare immersioni entro la quota massima di 6 m, accompagnato da almeno un AIST per diversamente abili (PAiDa) o Apnea (PAPn3)- 3° livello: attesta la capacità di effettuare immersioni entro la quota massima di 9 m, accompagnato da almeno un AIST per diversamente abili (PAiDa) o Apnea (PAPn3) |
| Equivalenza CMAS | - |
| Visita medica | <ul style="list-style-type: none">- Certificato medico per attività sportiva non agonistico- Sono inoltre necessari<ul style="list-style-type: none">- tabella informativa compilata dal medico curante specialistico- colloquio preliminare strettamente privato tra l'Allievo, l'accompagnatore ed il corpo docente (in caso di disabilità psichica anche un familiare o tutore) |
| Rapporto ALL/ISTR in BD | 1 ALL/1 ISTR + 1 AIST* |
| Rapporto ALL/ISTR in AL | Come in BD + consigliato 1 AIST* |
| Note | (*) In acqua (o in prossimità) si consiglia la presenza di un altro docente o assistente abilitato al Salvamento pronto ad intervenire |

Sommizzatore Diversamente Abile (livello 1)

| | |
|---------------------------------|---|
| Denominazione | Sommizzatore AR Diversamente Abile (Livello 1) |
| Codice | PDa1 |
| Organizzazione | Società o CICF |
| Brevetto | Formato credit card e diploma in A4 |
| Abilitato al rilascio | Istruttore per Diversamente Abili (MDa) |
| Età minima | 14 anni |
| Requisiti minimi | Sufficiente abilità natatoria |
| Minime ore di T | 8 |
| Minime ore in BD | 30 |
| Minime uscite in AL | 6 |
| Abilitazione | Attesta la capacità di effettuare immersioni entro la profondità massima di 5 m accompagnato da almeno 2 Istruttori specializzati |
| Equivalenza CMAS | <i>Disabled Diver - Level III</i> |
| Visita medica | - Certificato medico per attività sportiva non agonistica - Sono inoltre necessari <ul style="list-style-type: none">• tabella informativa compilata dal medico curante specialistico• colloquio preliminare strettamente privato tra l'Allievo, l'accompagnatore ed il corpo docente |
| Rapporto ALL/ISTR in BD e in AL | 1 ALL/1 ISTR (salvo eventuali specifiche particolari)* |
| Note | (*) In acqua, per questioni di sicurezza, deve essere presente almeno un terzo sommozzatore abilitato al Salvamento |

Sommizzatore Diversamente Abile (livello 2)

| | |
|---------------------------------|---|
| Denominazione | Sommizzatore Diversamente Abile (Livello 2) |
| Codice | PDa2 |
| Organizzazione | Società o CICF |
| Brevetto | Formato credit card e diploma in A4 |
| Abilitato al rilascio | Istruttore per Diversamente Abili (MDa) |
| Età minima | 14 anni |
| Requisiti minimi | Sufficiente abilità natatoria |
| Minime ore di T | 8 |
| Minime ore in BD | 30 |
| Minime uscite in AL | 6 |
| Abilitazione | Attesta la capacità di effettuare immersioni in curva di sicurezza entro la profondità massima di 18 m accompagnato da almeno 1 Istruttore o 2 AIST o accompagnatori specializzati |
| Equivalenza CMAS | <i>Disabled Diver - Level II</i> |
| Visita medica | - Certificato medico per attività sportiva non agonistica - Sono inoltre necessari <ul style="list-style-type: none">• tabella informativa compilata dal medico curante specialistico• colloquio preliminare strettamente privato tra l'Allievo, l'accompagnatore ed il corpo docente - Non ammessi disabili psichici, anche lievi |
| Rapporto ALL/ISTR in BD e in AL | 1 ALL/1 ISTR (salvo eventuali specifiche particolari)* |
| Note | (*) In acqua, per questioni di sicurezza, deve essere presente almeno un terzo sommozzatore abilitato al Salvamento |

Sommizzatore Diversamente Abile (livello 3)

| | |
|-----------------------|---|
| Denominazione | Sommizzatore Diversamente Abile (Livello 3) |
| Codice | PDa3 |
| Organizzazione | Società o CICF |
| Brevetto | Formato credit card e diploma in A4 |
| Abilitato al rilascio | Istruttore per Diversamente Abili (MDa) |
| Età minima | 14 anni |

| | |
|---------------------------------|--|
| Requisiti minimi | Sufficiente abilità natatoria |
| Minime ore di T | 8 |
| Minime ore in BD | 30 |
| Minime uscite in AL | 6 |
| Abilitazione | Attesta la capacità di effettuare immersioni in curva di sicurezza entro la profondità massima di 18 m in coppia, meglio se con accompagnatore specializzato. I brevettati di 3° livello possono accedere alle specializzazioni |
| Equivalenza CMAS | <i>Disabled Diver - Level I</i> |
| Visita medica | <ul style="list-style-type: none"> - Certificato medico per attività sportiva non agonistica - Sono inoltre necessari <ul style="list-style-type: none"> • tabella informativa compilata dal medico curante specialistico • colloquio preliminare strettamente privato tra l'Allievo, l'accompagnatore ed il corpo docente - Non sono ammessi disabili psichici, anche lievi |
| Rapporto ALL/ISTR in BD e in AL | 1 ALL/1 ISTR (salvo eventuali specifiche particolari) |

Assistente Istruttore per Diversamente Abili (normodotato)

| | |
|---------------------------------|---|
| Denominazione | Assistente Istruttore per Diversamente Abili |
| Codice | PAiDa |
| Organizzazione | Società o CICF |
| Brevetto | Formato credit card e diploma in A4 |
| Abilitato al rilascio | Istruttore per Diversamente Abili (MDa) |
| Età minima | 18 |
| Requisiti minimi | <ul style="list-style-type: none"> - 3° Grado AR (P3) - Esecutore OFA (POx) - Salvamento (PSas) - 80 immersioni certificate, dopo il conseguimento del brevetto di 3° Grado AR (P3) |
| Minime ore di T | 4 |
| Minime ore in BD | 6 |
| Minime uscite in AL | 2 |
| Abilitazione | Assistente Istruttore nei corsi per Diversamente Abili |
| Equivalenza CMAS | <i>Disabled Diver Assistant</i> |
| Visita medica | Certificato medico per attività sportiva non agonistica |
| Rapporto ALL/ISTR in BD e in AL | 4 ALL/1 ISTR MDA |

1.2 Corsi di specializzazione

Vedi Percorso Didattico AR - Allievi, par. 2.2.

2 ISTRUTTORI

2.1 Corsi base

Istruttore AR per Diversamente Abili con “Difficoltà Motorie”

| | |
|---------------------------------------|--|
| Denominazione | Istruttore per Diversamente Abili con Difficoltà Motorie |
| Codice | MDadm |
| Organizzazione | Società o CICF su delega del Consiglio di Settore DS |
| Brevetto | Formato credit card e diploma in A4 |
| Abilitato al rilascio | Trainer di specialità |
| Età minima | 18 anni |
| Requisiti minimi | - Sommozzatore diversamente abile di 3° livello (PDA3) - Affiancamento, con giudizio positivo, in almeno 2 corsi per Diversamente Abili in qualità di AIST |
| Minimi giorni di corso | 4 |
| Minime ore in BD | 6 |
| Minime uscite in AL | 2 |
| Abilitazione | Svolgere corsi per sommozzatori diversamente abili (PDA1, PDA2, PDA3), affiancato da Istruttore di 1° Grado AR (M1) o superiore |
| Equivalenza CMAS | - |
| Visita medica | Certificato medico per attività sportiva non agonistica |
| Rapporto candidati/COMM in BD e in AL | 2 candidati/1 COMM Federale AR + 1 Trainer AR, in possesso del brevetto Assistente Istruttore per Diversamente Abili (PAiDa) o Istruttore per Diversamente Abili (MDa) |

Istruttore AR per Diversamente Abili con “Difficoltà Visive”

| | |
|---------------------------------------|--|
| Denominazione | Istruttore per Diversamente Abili con Difficoltà Visive |
| Codice | MDadv |
| Organizzazione | Società o CICF su delega del Consiglio di Settore DS, in possesso del brevetto Istruttore per Diversamente Abili (MDa) |
| Brevetto | Formato credit card e diploma in A4 |
| Abilitato al rilascio | Trainer di specialità |
| Età minima | 18 anni |
| Requisiti minimi | - Sommozzatore diversamente abile di 3° livello (PDA3) - Affiancamento, con giudizio positivo, in almeno 6 corsi per Diversamente Abili in qualità di AIST |
| Minimi giorni di corso | 4 |
| Minime ore in BD | 6 |
| Minime uscite in AL | 2 |
| Abilitazione | Svolgere corsi per sommozzatori diversamente abili (PDA1, PDA2, PDA3), affiancato da Istruttore di 1° Grado AR (M1) o superiore |
| Equivalenza CMAS | - |
| Visita medica | Certificato medico per attività sportiva non agonistica |
| Rapporto candidati/COMM in BD e in AL | 2 candidati/1 COMM Federale AR + 1 Trainer AR, in possesso del brevetto Assistente Istruttore per Diversamente Abili (PAiDa) o Istruttore per Diversamente Abili (MDa) |

Istruttore AR per Diversamente Abili (normodotato)

| | |
|-----------------------|--|
| Denominazione | Istruttore per Diversamente Abili (normodotato) |
| Codice | MDa |
| Organizzazione | Società o CICF su delega del Consiglio di Settore DS |
| Brevetto | Formato credit card e diploma in A4 |
| Abilitato al rilascio | Trainer di specialità |
| Età minima | 18 anni |

| | |
|-------------------------|--|
| Requisiti minimi | - Esecutore BLSd (PBlsd) - Esecutore OFA (POx) - Salvamento (PSas) - Assistente Istruttore per Diversamente Abili (PAiDa) |
| Minimi giorni di corso | 4 |
| Minime ore in BD | 9 ore |
| Minime uscite in AL | 2 |
| Abilitazione | Svolgere corsi e rilasciare brevetti per Sommozzatori Diversamente Abili (PDa1, PDa2, PDa3) |
| Equivalenza CMAS | <i>Disabled Diver Instructor - Level I</i> |
| Visita medica | Certificato medico per attività sportiva non agonistica |
| Rapporto candidati/COMM | 6 candidati/1 COMM Federale AR + 1 Trainer AR, in possesso del brevetto Assistente Istruttore per Diversamente Abili (PAiDa) o Istruttore per Diversamente Abili (MDa) |



Federazione Italiana Pesca Sportiva Attività Subacquee e Nuoto Pinnato

(F.I.P.S.A.S.)

Viale Tiziano, 70 - 00196 Roma

Associazione di Protezione Ambientale riconosciuta dal competente Ministero
Associazione riconosciuta dal Dipartimento di Protezione Civile
Associazione con Finalità Assistenziali

PERCORSO DIDATTICO IMMERSIONI AVANZATE 2023

1 PREMESSA

1.1 Percorso Didattico Immersioni Avanzate

1.1.1 Il Percorso Didattico Immersioni Avanzate è suddiviso nelle seguenti Aree e relativi corsi:

- Area Nitrox:
 - Nitrox Avanzato (Nx2);
 - Nitrox Estensione (Nx3);
 - Nitrox Gas Blender (Gb1).
- Area Trimix:
 - Trimix Lite (Tx0);
 - Trimix Normossico (Tx1);
 - Trimix Ipossico (Tx2);
 - Trimix Gas Blender (Gb2);
 - Scooter di 2° Grado (Dpv2).
- Area Speleosub:
 - Speleologia subacquea di 2° Grado (Sp2);
 - Speleologia subacquea di 3° Grado (Sp3).

1.1.2 Le caratteristiche dei corsi sono descritte in dettaglio nelle griglie del Percorso Didattico Immersioni Avanzate e nei relativi Programmi Didattici.

1.1.3 Tutti i corsi Immersioni Avanzate devono essere preventivamente autorizzati dal Referente del Consiglio di Settore DS.

1.1.4 In tutte le griglie dei corsi se un dato livello Istruttore (ad es. MNx2) è abilitato al rilascio di uno specifico brevetto, si intende implicitamente che lo sono anche tutti i livelli Istruttore di grado superiore (ad es. MTx1, MTx2), ovvero tutti quelli che presuppongono come prerequisito quello specifico livello (un Istruttore MTx1 o MTx2 è necessariamente anche Istruttore MNx2).

1.1.5 Per tutti i livelli Istruttore Immersioni Avanzate, prima di acquisire il brevetto Istruttore di livello superiore (es. MTx1), è necessario aver svolto come Direttore di corso almeno un corso Allievi del livello precedente (es. PNx2 o PTx0).

1.2 Corsi Skills Diver

1.2.1 I corsi Skills Diver sono corsi finalizzati all'apprendimento dell'utilizzo della configurazione *hogarthiana*, al perfezionamento delle abilità di base, delle procedure di team e di emergenza, indipendentemente dal livello di accesso e dalla tipologia di immersione.

1.2.2 Il brevetto Technical Skills Diver (PSd2) può essere rilasciato dopo il brevetto Advanced Skills Diver (PSd1) previa integrazione delle conoscenze e delle abilità mancanti. Per fare questo deve essere aperto un nuovo corso e l'Allievo deve superare l'addestramento teorico-pratico integrativo con un Istruttore abilitato. Le spese per il rilascio del brevetto sono a carico dell'Allievo.

1.2.3 A partire dal 01 gennaio 2022 il brevetto Technical Skills Instructor (MSd) costituisce requisito per accedere ai corsi Istruttore Immersioni Avanzate di livello successivo (MNx2 e MSP2). Gli Istruttori Nitrox Avanzato (e superiori) esistenti, aggiornati dopo l'introduzione dei corsi Skills Diver, manterranno anche dopo tale data l'abilitazione a rilasciare i brevetti Skills Diver.

1.3 Configurazione Immersioni Avanzate

1.3.1 La didattica relativa alle Immersioni Avanzate prevede l'utilizzo di una configurazione standard dell'attrezzatura, definita "Configurazione Immersioni Avanzate" (CIA) o configurazione *hogarthiana*.

1.3.2 L'utilizzo della configurazione *hogarthiana* è obbligatoria per i seguenti corsi Immersioni Avanzate:

- Advanced Skills Diver (PSd1)*;
- Technical Skills Diver (PSd2);
- Nitrox Avanzato (PNx2);
- Nitrox Estensione (PNx3);
- Trimix Lite (PTx0);
- Trimix Normossico (PTx1);
- Trimix Ipossico (PTx2);
- Scooter Subacqueo di 2° Grado (PDpv2);
- Istruttore Nitrox Avanzato (MNx2);
- Istruttore Nitrox Estensione (MNx3);
- Istruttore Trimix Normossico (MTx1);
- Istruttore Trimix Ipossico (MTx2);

- Istruttore di Scooter Subacqueo di 2° Grado (MDpv2).
- *nel corso Advanced Skills Diver (PSd1) si può utilizzare una configurazione hogarthiana “leggera”, con monobombola, muta umida e senza torcia con maniglia Goodman.

1.3.3 I documenti che descrivono la configurazione *hogarthiana* sono disponibili sul sito FIPSAS.

1.4 Trainer Immersioni Avanzate

1.4.1 Istruttore Immersioni Avanzate, esperto in almeno una delle tre Aree, ovvero:

- Trainer Nitrox Estensione (Equivalenza CMAS, *Nitrox Instructor Trainer*);
- Trainer Trimix (Equivalenza CMAS, *Trimix Instructor Trainer*);
- Trainer Speleosub (Equivalenza CMAS, *Cave Instructor Trainer*).

1.4.2 È nominato dal Consiglio di Settore DS in funzione dello svolgimento di uno specifico incarico (corso Istruttore, Aggiornamento Istruttori, ecc.), su indicazione del GdPS Immersioni Avanzate.

1.5 Certificazione delle Immersioni Avanzate

1.5.1 Le Immersioni Avanzate si considerano certificate se

- sono convalidate sul libretto d'immersione tramite timbro e/o firma di un Istruttore, di un centro d'immersioni o di un compagno d'immersione;
- sono corredate dal profilo scaricato dal computer subacqueo e dall'indicazione dei gas utilizzati.

1.5.2 Le Immersioni Avanzate a carattere didattico devono essere convalidate tramite timbro e/o firma di un Istruttore Immersioni Avanzate.

1.5.3 Le immersioni didattiche dei corsi immersioni avanzate si dividono in immersioni di addestramento e di esperienza

- le immersioni di addestramento sono finalizzate all'apprendimento di una o più specifiche abilità, devono avere una durata di almeno 20 min, possono essere condotte una alla volta o più di una nella stessa sessione (con riemersione e debriefing dell'Istruttore in superficie);
- le immersioni di esperienza sono immersioni complete, rappresentative del range operativo specifico del corso e possono prevedere lo svolgimento di abilità, esercizi e simulazioni di emergenze affrontati nelle immersioni di addestramento.

1.6 Equivalenze e Cross-Over

1.6.1 Equivalenze dei brevetti IA di altre didattiche:

- Il possessore di un brevetto sommozzatore Immersioni Avanzate di altra organizzazione didattica può richiedere al Consiglio di Settore DS il rilascio del corrispondente brevetto FIPSAS, attraverso un Istruttore abilitato al rilascio. Una volta ricevuto il nulla osta dalla segreteria DS, l'Istruttore abilitato deve verificare la preparazione del Candidato tramite un esame teorico-pratico secondo gli standard FIPSAS. Tutte le spese sono a carico del richiedente.
- Il possessore di un brevetto Istruttore Immersioni Avanzate di altra organizzazione didattica può richiedere il rilascio del corrispondente brevetto FIPSAS al CdS che, in collaborazione con il GdPS IA, incarica due Trainer abilitati ad effettuare il cross over al Candidato, tramite un esame teorico-pratico secondo gli standard FIPSAS. Tutte le spese sono a carico del richiedente.

1.6.2 Equiparazione dei brevetti IA di altre didattiche:

- Il possessore di un brevetto sommozzatore Immersioni Avanzate di altra organizzazione didattica può vantare titolo per l'iscrizione ad un corso di grado superiore, previa verifica teorico-pratica da parte di un Istruttore Immersioni Avanzate. Tutte le spese sono a carico del richiedente.
- Il possessore di un brevetto Istruttore Immersioni Avanzate di altra organizzazione didattica deve effettuare il cross over di cui al punto 1.6.1 prima di poter partecipare ad un corso Istruttore di livello superiore.

1.7 Visita medica

- 1.7.1 Per i corsi Allievi Immersioni Avanzate si richiede la visita medica subacquea di tipo non agonistico, mentre per i corsi Istruttori Immersioni Avanzate che prevedono immersioni didattiche fuori curva di sicurezza si richiede la visita medica subacquea di tipo agonistico.
- 1.7.2 Per i corsi che prevedono immersioni didattiche fuori curva di sicurezza, in particolare i corsi Trimix, è facoltà dell'Istruttore richiedere agli Allievi l'Ecocolor doppler transcranico e la visita medica subacquea di tipo agonistico.

1.8 Corsi Istruttore Immersioni Avanzate

- 1.8.1 I corsi Istruttori Immersioni Avanzate si articolano in due Sessioni distinte:
- una Sessione Conoscitiva, nella quale il Trainer saggia la preparazione di ingresso dei candidati Istruttore in Teoria, AC e AL ed eventualmente propone opportuni elementi di formazione e aggiornamento; la durata minima prevista per questa Sessione è 2 giorni; al termine della Sessione il Trainer:
 - fornisce informazioni dettagliate sull'effettivo livello di preparazione di ciascun Candidato, evidenziando eventuali lacune ed i metodi adeguati per colmarle;
 - stabilisce l'eventuale periodo di tempo necessario prima di poter accedere alla Sessione successiva, suggerendo il nominativo del Trainer, territorialmente più vicino, al quale il Candidato può rivolgersi per essere seguito in questa fase di perfezionamento;
 - la Sessione Valutativa, nella quale il Trainer effettua la valutazione finale dei candidati Istruttore; la durata di questa sessione dipende dai risultati conseguiti precedentemente, ma nel complesso deve essere soddisfatto il numero minimo di giorni previsti dalle rispettive griglie dei corsi; i candidati che al termine risultano non idonei dovranno ripetere la sola Sessione di Esame, secondo le tempistiche indicate dal Trainer.

2 ALLIEVI

2.1 Skills Diver

Advanced Skills Diver

| | |
|-----------------------|--|
| Denominazione | Advanced Skills Diver |
| Codice | PSd1 |
| Organizzazione | Società o CICF |
| Brevetto | Formato credit card |
| Abilitato al rilascio | Technical Skills Instructor (MSd) o, sino a dicembre 2021, Istruttore Nitrox Avanzato (MNx2) |
| Età minima | 14 anni |
| Requisiti minimi | 1° Grado AR (P1) |
| Teoria | 4 moduli |
| Pratica a secco | 5 esercitazioni |
| Pratica in acqua | 5 sessioni |
| Obiettivi | <ul style="list-style-type: none">- Il corso non fornisce abilitazioni specifiche- Al termine del corso l'Allievo deve dimostrare conoscenze, abilità ed esperienza sufficienti per immergersi in sicurezza utilizzando le tecniche e le attrezzature specifiche previste dal corso, nei limiti dei brevetti posseduti |
| Equivalenza CMAS | <i>Advanced Skills Diver</i> |
| Visita medica | Certificato medico per attività sportiva non agonistica |
| Rapporto ALL/ISTR | 4 ALL/1 ISTR |
| Note | <i>Il brevetto Technical Skills Diver (PSd2) può essere rilasciato dopo il brevetto Advanced Skills Diver (PSd1) previa integrazione delle conoscenze e delle abilità mancanti. Per fare questo deve essere aperto un nuovo corso e l'Allievo deve superare l'addestramento teorico-pratico integrativo con un Istruttore abilitato. Le spese per il rilascio del brevetto sono a carico dell'Allievo.</i> |

Technical Skills Diver

| | |
|-----------------------|---|
| Denominazione | Technical Skills Diver |
| Codice | PSd2 |
| Organizzazione | Società o CICF |
| Brevetto | Formato credit card |
| Abilitato al rilascio | Technical Skills Instructor (MSd) o, sino a dicembre 2021, Istruttore Nitrox Avanzato (MNx2) |
| Età minima | 14 anni |
| Requisiti minimi | 1° Grado AR (P1) |
| Teoria | 4 moduli |
| Pratica a secco | 6 esercitazioni |
| Pratica in acqua | 6 sessioni |
| Obiettivi | <ul style="list-style-type: none">- Il corso non fornisce abilitazioni specifiche- Al termine del corso l'Allievo deve dimostrare conoscenze, abilità ed esperienza sufficienti per immergersi in sicurezza utilizzando le tecniche e le attrezzature specifiche previste dal corso, nei limiti dei brevetti posseduti |
| Equivalenza CMAS | <i>Technical Skills Diver</i> |
| Visita medica | Certificato medico per attività sportiva non agonistica |
| Rapporto ALL/ISTR | 4 ALL/1 ISTR |

2.2 Area Nitrox

Nitrox Avanzato

| | |
|-----------------------|-----------------------------------|
| Denominazione | Nitrox Avanzato |
| Codice | PNx2 |
| Organizzazione | Società o CICF |
| Brevetto | Formato credit card |
| Abilitato al rilascio | Istruttore Nitrox Avanzato (MNx2) |

| | |
|-------------------|---|
| Età minima | 18 anni |
| Requisiti minimi | <ul style="list-style-type: none"> - Salvamento (PSas) - Nitrox Base (PNx1) - 3° Grado AR (P3) - Technical Skills Diver (PSd2) . - 100 immersioni certificate, delle quali almeno 10 Nitrox Base |
| Teoria | 7 moduli |
| Pratica a secco | 4 esercitazioni |
| Pratica in acqua | <ul style="list-style-type: none"> - 4 immersioni di addestramento - 2 immersioni di esperienza (40 m, 45 m) |
| Abilitazione | <ul style="list-style-type: none"> - Immersioni in coppia, fuori curva di sicurezza - Utilizzo di miscele decompressive iperossigenate con %O₂ tra 21% e 100%* - pO₂ massima sul fondo: 1,4 atm - pO₂ massima in deco: 1,6 atm - Profondità massima: 45 m |
| Equivalenza CMAS | <i>Advanced Nitrox Diver</i> |
| Visita medica | Certificato medico per attività sportiva non agonistica |
| Rapporto ALL/ISTR | 3 ALL/1 ISTR |
| Note | *Si può scegliere se usare O ₂ o EAN50, ma si prevede comunque l'uso di una sola bombola decompressiva |

Nitrox Estensione

| | |
|-----------------------|---|
| Denominazione | Nitrox Estensione |
| Codice | PNx3 |
| Organizzazione | Società o CICF |
| Brevetto | Formato credit card |
| Abilitato al rilascio | Istruttore Nitrox Estensione (MNx3) |
| Età minima | 18 anni |
| Requisiti minimi | <ul style="list-style-type: none"> - Salvamento (PSas) - Nitrox Avanzato (PNx2) o Trimix Lite (PTx0) - 200 immersioni certificate, delle quali almeno 20 Nitrox Avanzato o Trimix Lite |
| Teoria | 6 moduli |
| Pratica in acqua | <ul style="list-style-type: none"> - 4 immersioni di addestramento - 5 immersioni di esperienza (42 m, 45 m, 48 m, 51 m, 51 m) |
| Abilitazione | <ul style="list-style-type: none"> - Immersioni in coppia, fuori curva di sicurezza - Utilizzo di miscele decompressive iperossigenate con %O₂ tra 21% e 100%* - pO₂ massima sul fondo: 1,4 atm - pO₂ massima in deco: 1,6 atm - Profondità massima: 51 m |
| Equivalenza CMAS | <i>Extended Range Diver</i> |
| Visita medica | Certificato medico per attività sportiva non agonistica |
| Rapporto ALL/ISTR | 3 ALL/1 ISTR |
| Note | *Si può scegliere se usare O ₂ o EAN50, ma si prevede comunque l'uso di una sola bombola decompressiva |

Nitrox Gas Blender

| | |
|-----------------------|---|
| Denominazione | Nitrox Gas Blender |
| Codice | PGb1 |
| Organizzazione | Società o CICF |
| Brevetto | Formato credit card |
| Abilitato al rilascio | Istruttore Nitrox Gas Blender (MGb1) |
| Età minima | 18 anni |
| Requisiti minimi | - |
| Teoria | 5 moduli |
| Pratica | 4 ore |
| Abilitazione | Preparazione di miscele Nitrox con %O ₂ qualsiasi e ricarica Ossigeno puro |
| Equivalenza CMAS | <i>Nitrox Gas Blender</i> |

| | |
|------------------------|--------------|
| Visita medica | - |
| Rapporto ALL/ISTR in T | 8 ALL/1 ISTR |
| Rapporto ALL/ISTR in P | 4 ALL/1 ISTR |

Scooter Subacqueo di 2° Grado

| | |
|-------------------------|---|
| Denominazione | Scooter Subacqueo di 2° Grado |
| Codice | PDpv2 |
| Organizzazione | Società o CICF |
| Brevetto | Formato credit card |
| Abilitato al rilascio | Istruttore di Scooter Subacqueo di 2° Grado (MDpv2) |
| Età minima | 18 anni |
| Requisiti minimi | <ul style="list-style-type: none"> - Salvamento (PSas) - Nitrox Avanzato (PNx2) o Trimix Lite (PTx0) - Scooter Subacqueo di 1° Grado (PDpv1) - 150 immersioni certificate, delle quali almeno 20 Nitrox Avanzato o Trimix Lite e 10 con scooter subacqueo |
| Teoria | 2 moduli |
| Pratica a secco | 3 esercitazioni |
| Pratica in acqua | <ul style="list-style-type: none"> - 3 immersioni di addestramento - 1 immersioni di esperienza |
| Abilitazione | Immersioni con scooter subacqueo (classe 2 o superiore), in ambienti non ostruiti, nel rispetto della profondità del brevetto posseduto e della massima profondità operativa del mezzo utilizzato |
| Equivalenza CMAS | <i>Tec Scooter Diver - Level I</i> |
| Visita medica | Certificato medico per attività sportiva non agonistica |
| Rapporto ALL/ISTR in AL | 4 ALL/1 ISTR |

2.3 Area Trimix

Trimix Lite

| | |
|-----------------------|---|
| Denominazione | Trimix Lite |
| Codice | PTx0 |
| Organizzazione | Società o CICF |
| Brevetto | Formato credit card |
| Abilitato al rilascio | Istruttore Trimix Normossico (MTx1) |
| Età minima | 18 anni |
| Requisiti minimi | <ul style="list-style-type: none"> - Salvamento (PSas) - Nitrox Base (PNx1) - 3° Grado AR (P3) - Technical Skills Diver (PSd2) - 100 immersioni certificate, delle quali almeno 10 Nitrox Base |
| Teoria | 7 moduli |
| Pratica a secco | 4 esercitazioni |
| Pratica in acqua | <ul style="list-style-type: none"> - 4 immersioni di addestramento - 2 immersioni di esperienza (40 m, 45 m) |
| Abilitazione | <ul style="list-style-type: none"> - Immersioni in coppia, fuori curva di sicurezza - Immersione in Trimix con % O₂ non inferiore a 21% ed elio non superiore a 35% - Utilizzo di miscele decompressive iperossigenate con %O₂ tra 21% e 100 - pO₂ massima sul fondo: 1,4 atm (consigliato 1,2 atm) - pO₂ massima in deco: 1,6 atm - Profondità massima: 51m - Profondità Narcotica Equivalente (END) massima: 40 m (consigliato 30 m) |
| Equivalenza CMAS | - |
| Visita medica | Certificato medico per attività sportiva non agonistica |
| Rapporto ALL/ISTR | 3 ALL/1 ISTR |

| | |
|------|---|
| Note | *Si può scegliere se usare O ₂ o EAN50, ma si prevede comunque l'uso di una sola bombola decompressiva |
| | |

Trimix Normossico

| | |
|-----------------------|---|
| Denominazione | Trimix Normossico |
| Codice | PTx1 |
| Organizzazione | Società o CICF |
| Brevetto | Formato credit card |
| Abilitato al rilascio | Istruttore Trimix Normossico (MTx1) |
| Età minima | 18 anni |
| Requisiti minimi | <ul style="list-style-type: none"> - Consigliato: Esecutore NEU (PNeu) - Salvamento (PSas) - Nitrox Avanzato (PNx2) o Trimix Lite (PTx0) - 200 immersioni certificate, delle quali almeno 20 Nitrox Avanzato o Trimix Lite |
| Teoria | 8 moduli |
| Pratica a secco | 4 esercitazioni |
| Pratica in acqua | <ul style="list-style-type: none"> - 4 immersioni di addestramento - 3 immersioni di esperienza (50 m, 55 m, 60 m) |
| Abilitazione | <ul style="list-style-type: none"> - Immersioni in coppia, fuori curva di sicurezza - Immersione in Trimix con % O₂ superiore a 18% - pO₂ massima sul fondo: 1,4 atm (consigliato 1,2 atm) - pO₂ massima in deco: 1,6 atm - Profondità massima: 60 m - Profondità Narcotica Equivalente (END) massima: 40 m (consigliato 30 m) |
| Equivalenza CMAS | <i>Normoxic Trimix Diver</i> |
| Visita medica | Certificato medico per attività sportiva non agonistica |
| Rapporto ALL/ISTR | 3 ALL/1 ISTR |

Trimix Ipossico

| | |
|-----------------------|---|
| Denominazione | Trimix Ipossico |
| Codice | PTx2 |
| Organizzazione | Società o CICF |
| Brevetto | Formato credit card |
| Abilitato al rilascio | Istruttore Trimix Ipossico (MTx2) |
| Età minima | 18 anni |
| Requisiti minimi | <ul style="list-style-type: none"> - Consigliato: Esecutore NEU (PNeu) - Salvamento (PSas) - Trimix Normossico (PTx1) - 300 immersioni certificate, delle quali almeno 20 Trimix Normossico |
| Teoria | 5 moduli |
| Pratica a secco | 4 esercitazioni |
| Pratica in acqua | <ul style="list-style-type: none"> - 4 immersioni di addestramento - 3 immersioni di esperienza (65 m, 75 m, 85 m) |
| Abilitazione | <ul style="list-style-type: none"> - Immersioni in coppia, fuori curva di sicurezza - Immersioni in Trimix con % O₂ inferiore a 18% - pO₂ massima sul fondo: 1,4 atm (consigliata 1,2 atm) - pO₂ massima in deco: 1,6 atm - Prof. max. di corso 85 m - Prof. max. di brevetto 100 m - Profondità Narcotica Equivalente (END) massima: 40 m (consigliata 30 m) |
| Equivalenza CMAS | <i>Advanced Trimix Diver</i> |
| Visita medica | Certificato medico per attività sportiva non agonistica |
| Rapporto ALL/ISTR | 3 ALL/1 ISTR |

Trimix Gas Blender

| | |
|---------------|--------------------|
| Denominazione | Trimix Gas Blender |
|---------------|--------------------|

| | |
|------------------------|--------------------------------------|
| Codice | PGb2 |
| Organizzazione | Società o CICF |
| Brevetto | Formato credit card |
| Abilitato al rilascio | Istruttore Trimix Gas Blender (MGb2) |
| Età minima | 18 anni |
| Requisiti minimi | Brevetto Nitrox Gas Blender (PGb1) |
| Teoria | 3 moduli |
| Pratica | 2 ore |
| Abilitazione | Preparazione di miscele Trimix |
| Equivalenza CMAS | <i>Trimix Gas Blender</i> |
| Visita medica | - |
| Rapporto ALL/ISTR in T | 8 ALL/1 ISTR |
| Rapporto ALL/ISTR in P | 4 ALL/1 ISTR |

2.4 Area Speleologia Subacquea

Speleologia Subacquea di 2° Grado

| | |
|-----------------------|---|
| Denominazione | Speleologia Subacquea di 2° Grado (Grotta) |
| Codice | PSp2 |
| Organizzazione | Società o CICF |
| Brevetto | Formato credit card |
| Abilitato al rilascio | Istruttore di Speleologia Subacquea di 2° Grado (MSP2) |
| Età minima | 18 anni |
| Requisiti minimi | <ul style="list-style-type: none"> - Salvamento (PSas) - 3° Grado AR (P3) - Technical Skills Diver (PSd2) - 200 immersioni certificate, delle quali almeno 10 notturne e 10 in ambiente caverna |
| Teoria | 10 ore |
| Pratica a secco | 4 esercitazioni |
| Pratica in acqua | <ul style="list-style-type: none"> - 4 immersioni di addestramento - 6 immersioni di esperienza |
| Abilitazione | <ul style="list-style-type: none"> - Immersioni in ambiente “Grotta” o “Zona 2” in coppia ed in curva di sicurezza - Profondità massima: 30 m |
| Equivalenza CMAS | <i>Cave Diver - Level II</i> |
| Visita medica | Certificato medico per attività sportiva non agonistica |
| Rapporto ALL/ISTR | 3 ALL/1 ISTR |

Speleologia Subacquea di 3° Grado

| | |
|-----------------------|---|
| Denominazione | Speleologia Subacquea di 3° Grado (Grotta avanzata) |
| Codice | PSp3 |
| Organizzazione | Società o CICF |
| Brevetto | Formato credit card |
| Abilitato al rilascio | Istruttore di Speleologia Subacquea di 2° Grado (MSP2) |
| Età minima | 18 anni |
| Requisiti minimi | <ul style="list-style-type: none"> - Salvamento (PSas) - 3° Grado AR (P3) - Speleologia Subacquea di 2° Grado (PSP2) - 300 immersioni certificate, delle quali almeno 20 notturne e 20 in ambiente grotta |
| Teoria | 10 ore |
| Pratica a secco | 4 esercitazioni |
| Pratica in acqua | <ul style="list-style-type: none"> - 4 immersioni di addestramento - 6 immersioni di esperienza |
| Abilitazione | <ul style="list-style-type: none"> - Immersioni in ambiente “Grotta Avanzata” o “Zona 3” in coppia ed in curva di sicurezza - Profondità massima: 30 m o (se in possesso di brevetti che abilitano all’immersione oltre tale profondità) END 30 m |
| Equivalenza CMAS | <i>Cave Diver - Level III</i> |

| | |
|-------------------|---|
| Visita medica | Certificato medico per attività sportiva non agonistica |
| Rapporto ALL/ISTR | 3 ALL/1 ISTR |

2.5 Sintesi Grafica Allievi Immersioni Avanzate

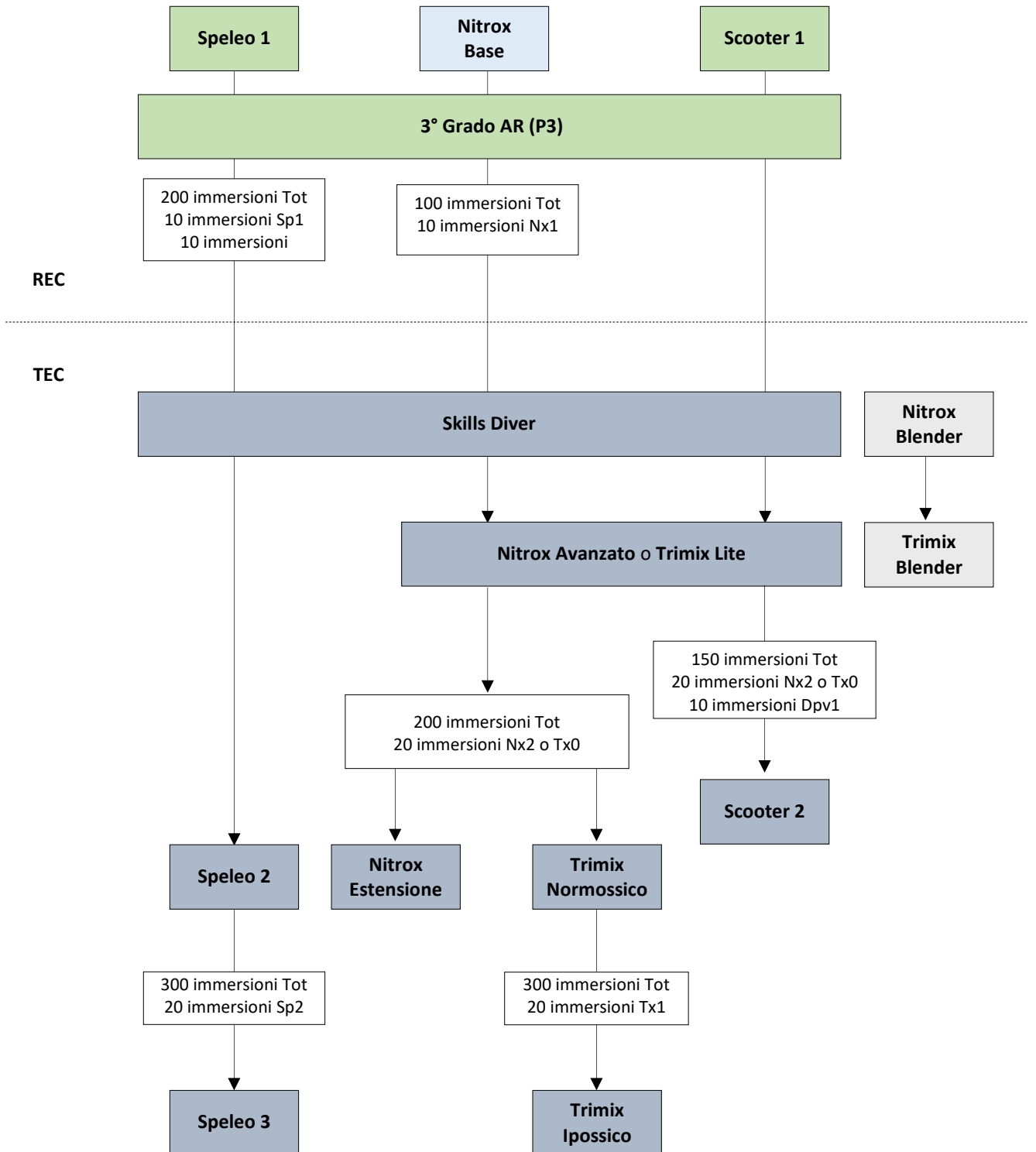

3 ISTRUTTORI

3.1 Skills Diver

Technical Skills Instructor

| | |
|----------------------------|---|
| Denominazione | Technical Skills Instructor |
| Codice | MSd |
| Organizzazione | Consiglio di Settore DS |
| Brevetto | Formato credit card |
| Abilitato al rilascio | Trainer Nitrox Estensione o Trimix FIPSAS |
| Età minima | 21 anni |
| Requisiti minimi | <ul style="list-style-type: none">- Esecutore BLSd (PBlsd)- Esecutore OFA (POx)- Salvamento (PSas)- Istruttore di 1° Grado AR (M1)- Istruttore Nitrox Base (MNx1)- Technical Skills Diver (PSd2)- Affiancamento, con giudizio positivo, in almeno 1 corso Skills Diver (PSd1 o PSd2) in qualità di AIST |
| Durata minima corso | <ul style="list-style-type: none">- Sessione conoscitiva: 2 giorni- Sessione valutativa: 2 giorni |
| Abilitazione | Svolgere corsi e rilasciare brevetti Advanced Skills Diver (PSd1) e Technical Skills Diver (PSd2) |
| Equivalenza CMAS | <i>Technical Skills Instructor</i> |
| Visita medica | Certificato medico per attività sportiva non agonistica |
| Rapporto candidati/Trainer | 3 candidati/1 Trainer Nitrox Estensione o Trimix |

3.2 Area Nitrox

Istruttore Nitrox Avanzato

| | |
|----------------------------|--|
| Denominazione | Istruttore Nitrox Avanzato |
| Codice | MNx2 |
| Organizzazione | Consiglio di Settore DS |
| Brevetto | Formato credit card |
| Abilitato al rilascio | Trainer Nitrox Estensione o Trimix FIPSAS |
| Età minima | 21 anni |
| Requisiti minimi | <ul style="list-style-type: none">- Esecutore BLSd (PBlsd)- Esecutore OFA (POx)- Esecutore NEU (PNeu)- Salvamento (PSas)- Istruttore di 2° Grado AR (M2)- Istruttore Skills Diver (MSd), dall'01/01/2022- Nitrox Avanzato (PNx2) o Trimix Lite (PTx0)- 20 immersioni Nitrox Avanzato o Trimix Lite certificate- Affiancamento, con giudizio positivo, in almeno 1 corso Nitrox Avanzato (PNx2) o Trimix Lite (PTx0) in qualità di AIST- Direttore di corso in almeno 1 corso Skills Diver (PSd1 o PSd2) |
| Durata minima corso | <ul style="list-style-type: none">- Sessione conoscitiva: 2 giorni- Sessione valutativa: 2 giorni |
| Abilitazione | Svolgere corsi e rilasciare brevetti Nitrox Avanzato (PNx2) |
| Equivalenza CMAS | <i>Advanced Nitrox Instructor</i> |
| Visita medica | Certificato medico per attività sportiva agonistica |
| Rapporto candidati/Trainer | 3 candidati/1 Trainer Nitrox Estensione o Trimix |

Istruttore Nitrox Estensione

| | |
|---------------|------------------------------|
| Denominazione | Istruttore Nitrox Estensione |
| Codice | MNx3 |

| | |
|----------------------------|--|
| Organizzazione | Consiglio di Settore DS |
| Brevetto | Formato credit card |
| Abilitato al rilascio | Trainer Nitrox Estensione FIPSAS |
| Età minima | 21 anni |
| Requisiti minimi | <ul style="list-style-type: none"> - Esecutore BLSD (PBlsd) - Esecutore OFA (POx) - Esecutore NEU (PNeu) - Salvamento (PSas) - Istruttore di 2° Grado AR (M2) - Istruttore Nitrox Avanzato (MNx2) - Nitrox Estensione (PNx3) o, in alternativa, almeno 2 corsi Nitrox Avanzato (PNx2) in qualità di Direttore - 20 immersioni Nitrox Estensione certificate - Affiancamento, con giudizio positivo, in almeno 1 corso Nitrox Estensione (PNx3) in qualità di AIST - Direttore di corso in almeno 1 corso Nitrox Avanzato (PNx2) o Trimix Lite (PTx0) |
| Durata minima corso | <ul style="list-style-type: none"> - Sessione conoscitiva: 2 giorni - Sessione valutativa: 2 giorni |
| Abilitazione | Svolgere corsi e rilasciare brevetti Nitrox Estensione (PNx3) |
| Equivalenza CMAS | <i>Extended Range Diver Instructor</i> |
| Visita medica | Certificato medico per attività sportiva agonistica |
| Rapporto candidati/Trainer | 3 candidati/1 Trainer Nitrox Estensione |

Istruttore Nitrox Gas Blender

| | |
|----------------------------|--|
| Denominazione | Istruttore Nitrox Gas Blender |
| Codice | MGb1 |
| Organizzazione | Consiglio di Settore DS |
| Brevetto | Formato credit card |
| Abilitato al rilascio | Trainer Nitrox Estensione o Trimix FIPSAS in possesso del brevetto Istruttore Nitrox Gas Blender (MGb1) |
| Età minima | 21 anni |
| Requisiti minimi | <ul style="list-style-type: none"> - Nitrox Gas Blender (PGb1) - Istruttore di 1° Grado AR (M1) - Affiancamento, con giudizio positivo, in almeno 1 corso Nitrox Gas Blender (PGb1) |
| Durata minima corso | 1 giorno |
| Abilitazione | Svolgere corsi e rilasciare brevetti Nitrox Gas Blender (PGb1) |
| Equivalenza CMAS | <i>Nitrox Gas Blender Instructor</i> |
| Visita medica | - |
| Rapporto candidati/Trainer | 6 ALL/1 Trainer Nitrox Estensione o Trainer Trimix, in possesso del brevetto Istruttore Nitrox Gas Blender (MGb1) |

Istruttore di Scooter Subacqueo di 2° Grado

| | |
|-----------------------|---|
| Denominazione | Istruttore di Scooter Subacqueo di 2° Grado |
| Codice | MDpv2 |
| Organizzazione | Consiglio di Settore DS |
| Brevetto | Formato credit card |
| Abilitato al rilascio | Trainer Nitrox o Trimix FIPSAS |
| Età minima | 21 anni |

| | |
|----------------------------|---|
| Requisiti minimi | <ul style="list-style-type: none"> - Esecutore BLS (PBLsd) - Esecutore OFA (POx) - Esecutore NEU (PNeu) - Salvamento (PSas) - Istruttore di 2° Grado AR (M2) - Istruttore Nitrox Avanzato (MNx2) - Scooter Subacqueo di 2° Grado (PDpv2) - 50 immersioni con Scooter Subacqueo in configurazione tecnica certificate - Affiancamento, con giudizio positivo, in almeno 1 corso di Scooter Subacqueo di 2° Grado (PDpv2) in qualità di AIST - Direttore di corso in almeno 1 corso Scooter Subacqueo di 1° Grado (PDpv1) |
| Durata minima corso | <ul style="list-style-type: none"> - Sessione conoscitiva: 1 giorno - Sessione valutativa: 2 giorni |
| Abilitazione | Svolgere corsi e rilasciare brevetti di Scooter Subacqueo di 1° Grado (PDpv1) e di 2° Grado (PDpv2) |
| Equivalenza CMAS | <i>Technical Scooter Instructor</i> |
| Visita medica | Certificato medico per attività sportiva non agonistica |
| Rapporto candidati/Trainer | 3 candidati/1 Trainer Nitrox Estensione o Trainer Trimix, in possesso del brevetto Istruttore Scooter Subacqueo di 2° Grado (MDpv2) |

3.3 Area Trimix

Istruttore Trimix Normossico

| | |
|----------------------------|--|
| Denominazione | Istruttore Trimix Normossico |
| Codice | MTx1 |
| Organizzazione | Consiglio di Settore DS |
| Brevetto | Formato credit card |
| Abilitato al rilascio | Trainer Trimix FIPSAS |
| Età minima | 21 anni |
| Requisiti minimi | <ul style="list-style-type: none"> - Esecutore BLS (PBLsd) - Esecutore OFA (POx) - Esecutore NEU (PNeu) - Salvamento (PSas) - Istruttore di 2° Grado AR (M2) - Istruttore Nitrox Avanzato (MNx2) - Trimix Normossico (PTx1) - 20 immersioni Trimix Normossico certificate - Affiancamento, con giudizio positivo, in almeno 1 corso Trimix Normossico (PTx1) in qualità di AIST - Direttore di corso in almeno 1 corso Nitrox Avanzato (PNx2) o Trimix Lite (PTx0) |
| Durata minima corso | <ul style="list-style-type: none"> - Sessione conoscitiva: 2 giorni - Sessione valutativa: 2 giorni |
| Abilitazione | Svolgere corsi e rilasciare brevetti Trimix Lite (PTx0) e Trimix Normossico (PTx1) |
| Equivalenza CMAS | <i>Normoxic Trimix Instructor</i> |
| Visita medica | Certificato medico per attività sportiva agonistica |
| Rapporto candidati/Trainer | 3 candidati/1 Trainer Trimix |

Istruttore Trimix Ipossico

| | |
|-----------------------|----------------------------|
| Denominazione | Istruttore Trimix Ipossico |
| Codice | MTx2 |
| Organizzazione | Consiglio di Settore DS |
| Brevetto | Formato credit card |
| Abilitato al rilascio | Trainer Trimix FIPSAS |
| Età minima | 25 anni |

| | |
|----------------------------|--|
| Requisiti minimi | <ul style="list-style-type: none"> - Esecutore BLSD (PBlsd) - Esecutore OFA (POx) - Esecutore NEU (PNeu) - Salvamento (PSas) - Istruttore di 2° Grado AR (M2) - Istruttore Trimix Normossico (MTx1) - Trimix ipossico (PTx2) - 20 immersioni Trimix ipossico certificate - Affiancamento, con giudizio positivo, in almeno 1 corso Trimix Ipossico (PTx2) in qualità di AIST - Direttore di corso in almeno 1 corso Trimix Normossico (PTx1) |
| Durata minima corso | <ul style="list-style-type: none"> - Sessione conoscitiva: 2 giorni - Sessione valutativa: 2 giorni |
| Abilitazione | Svolgere corsi e rilasciare brevetti Trimix Ipossico (PTx2) |
| Equivalenza CMAS | <i>Advanced Trimix Instructor</i> |
| Visita medica | Certificato medico per attività sportiva agonistica |
| Rapporto candidati/Trainer | 3 candidati/1 Trainer Trimix |

Istruttore Trimix Gas Blender

| | |
|----------------------------|--|
| Denominazione | Istruttore Trimix Gas Blender |
| Codice | MGb2 |
| Organizzazione | Consiglio di Settore DS |
| Brevetto | Formato credit card |
| Abilitato al rilascio | Trainer Trimix FIPSAS in possesso del brevetto Istruttore Trimix Gas Blender (MGb2) |
| Età minima | 21 anni |
| Requisiti minimi | <ul style="list-style-type: none"> - Istruttore Nitrox Gas Blender (MGb1) - Trimix Gas Blender (PGb2) - Affiancamento, con giudizio positivo, in almeno 1 corso Trimix Gas Blender (PGb2) |
| Durata minima corso | 1 giorno |
| Abilitazione | Svolgere corsi e rilasciare brevetti Trimix Gas Blender (PGb2) |
| Equivalenza CMAS | <i>Trimix Gas Blender Instructor</i> |
| Visita medica | - |
| Rapporto candidati/Trainer | 6 ALL/1 Trainer Nitrox Estensione o Trainer Trimix, in possesso del brevetto Istruttore Trimix Gas Blender (MGb2) |

3.4 Area Speleologia Subacquea

Istruttore di Speleologia Subacquea di 2° Grado

| | |
|-----------------------|--|
| Denominazione | Istruttore Speleologia Subacquea di 2° Grado |
| Codice | MSp2 |
| Organizzazione | Consiglio di Settore DS |
| Brevetto | Formato credit card |
| Abilitato al rilascio | Trainer Speleosub FIPSAS |
| Età minima | 25 anni |
| Requisiti minimi | <ul style="list-style-type: none"> - Esecutore BLSD (PBlsd) - Esecutore OFA (POx) - Salvamento (PSas) - Istruttore di 2° Grado AR (M2) - Istruttore di Speleologia Subacquea di 1° Grado (MSp1) - 200 immersioni in ambiente ostruito certificate, di cui almeno 100 in grotta - Affiancamento, con giudizio positivo, in almeno 1 corso di Speleologia Subacquea di 3° Grado (PSp3) in qualità di AIST - Direttore di corso in almeno 1 corso di Speleologia Subacquea di 1° Grado (PSp1) |
| Durata minima corso | <ul style="list-style-type: none"> - Sessione conoscitiva: 2 giorni - Sessione valutativa: 2 giorni |
| Abilitazione | Svolgere corsi e rilasciare brevetti di Speleologia Subacquea di 2° Grado (PSp2) e di 3° Grado (PSp3) |
| Equivalenza CMAS | <i>Cave Diving Instructor - Level III</i> |

| | |
|----------------------------|---|
| Visita medica | Certificato medico per attività sportiva non agonistica |
| Rapporto candidati/Trainer | 3 candidati/1 Trainer Speleosub |

3.5 Stato di Attività

- 3.5.1 In generale l'Istruttore Immersioni Avanzate è in Stato Attivo per un determinato livello di abilitazione di una specifica area (Nitrox, Trimix, Speleologia subacquea) e, automaticamente, dei livelli inferiori se:
- al 31 dicembre dell'anno precedente ha effettuato almeno 10 immersioni relative al suddetto livello di abilitazione (autocertificazione);
 - Effettua gli aggiornamenti periodici con cadenza triennale organizzati dal GdPS in collaborazione con il Consiglio di Settore DS.
- 3.5.2 Gli Istruttori Gas Blender (MGB1 e MGB2) e Scooter (MDpv2) sono in stato attivo se negli ultimi 36 mesi hanno tenuto almeno 1 corso per i quali sono abilitati o se soddisfano i requisiti di cui al punto 3.5.1.
- 3.5.3 Per il reintegro dello Stato Attivo di uno specifico livello di abilitazione (e, automaticamente, dei livelli inferiori) l'Istruttore che è in Stato non Attivo deve svolgere attività di affiancamento ad almeno 1 corso relativo al suddetto livello di abilitazione e partecipare ad uno specifico aggiornamento secondo le modalità stabilite dal CdS, in collaborazione con il GdPS.

3.6 Sintesi Grafica Istruttori Immersioni Avanzate

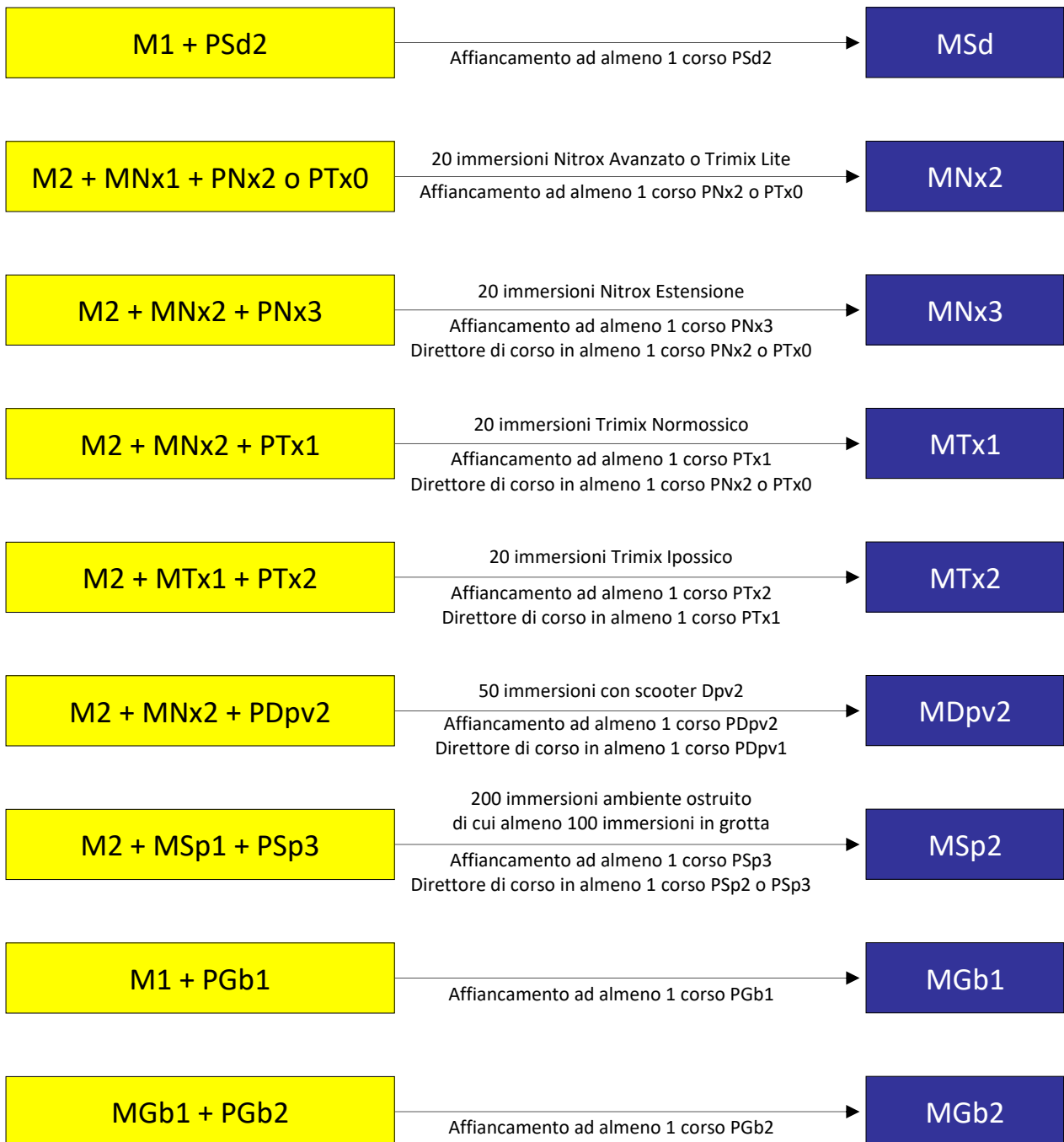



Federazione Italiana Pesca Sportiva Attività Subacquee e Nuoto Pinnato

(F.I.P.S.A.S.)

Viale Tiziano, 70 - 00196 Roma

Associazione di Protezione Ambientale riconosciuta dal competente Ministero

Associazione riconosciuta dal Dipartimento di Protezione Civile

Associazione con Finalità Assistenziali

PERCORSO DIDATTICO MINISUB 2023

1 PREMESSA

1.1 A chi si rivolgono

1.1.1 I corsi di avviamento alle attività subacquee, chiamati per brevità “corsi MiniSub”, si rivolgono ai tesserati FIPSAS "Giovani" (di età inferiore ai 14 anni o che li compiono nel corso dell'anno).

1.2 Finalità

1.2.1 L'obiettivo primario è quello di avvicinare gradualmente i più giovani alle attività subacquee, favorendo lo sviluppo di capacità motorie e comportamentali che permettano loro di:

- effettuare percorsi di esplorazione ambientale con attrezzatura da *snorkeling* su fondali compatibili con i livelli di preparazione raggiunti (MiniApnea)
- affrontare in tutta sicurezza l'esperienza dell'immersione con autorespiratore (MiniAra)
- acquisire contestualmente anche semplici nozioni di fisica, ambiente, marineria, ecc., per contribuire alla loro crescita culturale.

1.3 Classificazione dei corsi

1.3.1 In funzione delle caratteristiche psico-fisiche degli Allievi, il Percorso Didattico Minisub prende in considerazione due fasce d'età:

- **4-7 anni (attività “BabySub”)**: in questa fascia sono previste attività introduttive ed essenzialmente ludiche, senza rilascio di alcun titolo o brevetto, volte al raggiungimento di una ragionevole dimestichezza con l'ambiente acquatico a corpo libero (acquaticità e subacquaticità di base) ed alla sola eventuale esperienza della respirazione da ARA col viso immerso.
- **8-14 anni (corsi “MiniSub”)**: per poter affrontare con tranquillità e sicurezza l'esperienza con l'autorespiratore, il Programma Didattico MiniSub prevede il raggiungimento preventivo di una serie di capacità ed adattamenti a corpo libero, rapportati ai livelli dei singoli brevetti. Sono stati così individuati due percorsi tra loro integrabili ed interagenti:
 - MiniApnea (8-14 anni), con il duplice obiettivo
 - di raggiungere le capacità acquatiche propedeutiche all'ARA e
 - di consentire, sotto la supervisione di un adulto, la pratica in sicurezza dello snorkeling, effettuando brevi apnee alle profondità previste dai diversi brevetti;
 - MiniAra (10-14 anni), con l'obiettivo di consentire l'effettuazione di semplici immersioni con autorespiratore ad aria nei limiti del brevetto, accompagnati rispettivamente:
 - da un Istruttore (o AIST MiniAra), per i brevettati MiniAra “1 Stella”, “2 Stelle” e “Jacket”;
 - da un subacqueo in possesso del brevetto di 3° Grado AR (P3), per i brevettati MiniAra “3 Stelle” e “Barca”.

1.3.2 L'iter formativo completo offre una gamma di tre livelli di MiniApnea e tre livelli di MiniAra, con alcune specializzazioni, che consentono di coprire un arco temporale di circa 6 anni.

1.4 Equiparazioni

1.4.1 L'attività MiniSub non interagisce di norma con quella per adulti; progressione e metodologie didattiche sono specifiche.

1.5 Attività promozionale (“Battesimi Sub”)

1.5.1 Al fine di promuovere l'attività MiniSub le società/CICF possono organizzare delle attività promozionali volte a far provare ai potenziali Allievi l'emozione di “fare le bolle” con le bombole.

1.5.2 In considerazione del fatto che la prova può essere fatta anche senza preparazione specifica, si suggeriscono le modalità per svolgere tale attività in sicurezza:

- età minima 8 anni (compiuti o da compiere entro il 31/12);
- tessera FIPSAS (vedere la Circolare Normativa - Parte Generale per eventuali opzioni di tesseramento promozionale);
- certificato medico per attività sportiva non agonistica;
- rapporto ALL/ISTR di 1/1;
- effettuare la prova in acque confinate, preferibilmente in ambiente naturale, in modo da stimolare la curiosità e l'interesse del soggetto;
- solo dopo aver valutato la corretta presa sul boccaglio da parte del ragazzino e la tranquillità della sua respirazione, l'Istruttore, nuotando in superficie, può immergerlo trattenendolo per la rubinetteria e allungando le braccia verso il fondo;

- usare una attrezzatura dedicata;
- provvedere alla disinfezione del boccaglio.

1.6 Kit didattici

- 1.6.1 Per quanto riguarda l'acquisto dei kit didattici e dei relativi brevetti, si precisa che i kit MiniApnea e MiniAra sono comuni a tutti i moduli dei rispettivi percorsi didattici; i kit quindi devono essere acquistati all'inizio di ciascun percorso (MiniApnea/MiniAra) e comprendono il rilascio del primo brevetto.

1.7 Percorso di formazione dell'Assistente Istruttore MiniSub

- 1.7.1 L'Assistente Istruttore MiniSub concorre ai rapporti di sicurezza ALL/ISTR nei corsi Allievi:
- l'Assistente Istruttore MiniApnea (PAiMAP), solo nei corsi MiniApnea
 - l'Assistente Istruttore MiniAra (PAiMAR), sia nei corsi MiniApnea che in quelli MiniAra
- 1.7.2 Il brevetto di Assistente Istruttore MiniSub viene rilasciato dalla Società di appartenenza.
- 1.7.3 Il Percorso di Formazione dell'Assistente Istruttore MiniSub è compreso in quello dell'Istruttore in Formazione. Quando l'Istruttore in Formazione completa i moduli relativi al primo gruppo del Percorso di Formazione (Gestione dei corsi), se in possesso degli altri requisiti riportati nelle rispettive griglie, può ottenere il brevetto di Assistente Istruttore (rispettivamente PAiMAP o PAiMAR).
- 1.7.4 Il Brevetto di Assistente Istruttore MiniSub (PAiMAP o PAiMAR) è requisito necessario per accedere all'Esame di Istruttore (rispettivamente MMAP e MMAR).

1.8 Percorso di formazione Istruttore MiniSub

- 1.8.1 Il Percorso Didattico MiniSub prevede percorsi di formazione dedicati per le figure di
- Istruttore MiniApnea, abilitato alle attività di acquaticità e subacquaticità;
 - Istruttore MiniAra, abilitato sia alle attività di acquaticità/subacquaticità che a quelle di ARA.
- 1.8.2 I due percorsi di formazione si differenziano per il livello di accesso (P2 o PApn2 per il MiniApnea e P3 per il MiniAra), per alcuni contenuti tecnici specifici dell'ARA e per gli affiancamenti. Sono invece comuni tutti gli argomenti legati alle caratteristiche degli allievi, alle responsabilità, alla sicurezza, alle tecniche comunicative, ecc.
- 1.8.3 Le lezioni teoriche sono di competenza di specifici formatori, preparati e selezionati a livello nazionale in possesso del brevetto di Istruttore MiniAra. I formatori operano nell'ambito dei CeFIS di competenza o autonomamente, secondo quanto previsto dalla Circolare Normativa DS.
- 1.8.4 Gli affiancamenti vengono svolti nell'ambito dei corsi tenuti dalle Società e sono affidati agli Istruttori MiniSub sotto la supervisione di un Istruttore di 1° grado Apnea o AR, in possesso del brevetto di Istruttore MiniAra che abbia tenuto almeno due corsi Minisub negli ultimi 24 mesi. Gli affiancamenti previsti dalle rispettive griglie assumono una rilevanza fondamentale nei percorsi di formazione per acquisire sia le procedure di sicurezza e di gestione dei corsi, sia le modalità comunicative e didattiche da adottare nelle fasce d'età considerate.
- 1.8.5 Gli argomenti di teoria dei percorsi di formazione possono essere raggruppati in due gruppi principali:
- **Gestione dei corsi MiniSub** (FIPSAS, la figura dell'AIST Minisub, obblighi, responsabilità, sicurezza, aspetti fisiologici, gestione degli Allievi e del gruppo, gestione delle emergenze, organizzazione dei corsi e delle uscite in AL, ecc.)
 - **Formazione didattica** (la figura dell'Istruttore Minisub, psicopedagogia, fisiologia e sviluppo motorio dell'età evolutiva, metodologie didattiche, ecc.)
- 1.8.6 Gli argomenti del primo gruppo sono dedicati alla formazione dell'Assistente Istruttore, mentre quelli del secondo gruppo sono finalizzati alla preparazione didattica dell'Istruttore.

2 ALLIEVI

2.1 Premessa

2.1.1 Se non diversamente specificato l'età minima indicata nelle griglie si intende da raggiungere prima della fine del corso.

2.1.2 Nelle griglie seguenti per ISTR e AIST si intendono rispettivamente:

- Istruttori/Assistenti Istruttori MiniApnea (MMAp/PAiMAp) o MiniAra (MMAr/PAiMAr) per le attività di MiniApnea
- Istruttori/Assistenti Istruttori MiniAra (MMAr/PAiMAr) per le attività di MiniApnea e di MiniAra

2.2 Attività BabySub

BabySub

| | |
|-----------------------|---|
| Denominazione | BabySub |
| Codice | PBaby |
| Organizzazione | Società o CICF |
| Brevetto | - |
| Abilitato al rilascio | Istruttore MiniApnea (MMAp) o MiniAra (MMAr) |
| Età minima | 4 anni |
| Requisiti minimi | - |
| Minime uscite in AL | - |
| Obiettivi | Si tratta di esperienze introduttive, essenzialmente ludiche, finalizzate ad accrescere progressivamente la confidenza dei più piccoli con l'ambiente acquatico. A fine ciclo e solo per gli Allievi che dimostrino particolari doti di tranquillità ed affidabilità è possibile un "battesimo" con ARA in condizioni di respirazione normobarica. Non sono previsti specifici livelli, in quanto gli obiettivi indicati non presentano una effettiva progressione didattica. |
| Equivalenza CMAS | - |
| Visita medica | Certificato medico per attività sportiva non agonistica |
| Rapporto ALL/ISTR | - Per le attività di acquaticità: <ul style="list-style-type: none">• 4 ALL/1 ISTR (tale rapporto deve essere opportunamente ridotto a discrezione dell'Istruttore in funzione dell'età e del grado di affidabilità degli Allievi) - Per il battesimo con ARA: <ul style="list-style-type: none">• 1 ALL/1 ISTR |

2.3 Corsi MiniApnea

2.3.1 Corsi base

MiniApnea di 1° Livello "Paguro"

| | |
|---------------------------------|---|
| Denominazione | MiniApnea 1° Livello "Paguro" |
| Codice | PMAp1 |
| Organizzazione | Società o CICF |
| Brevetto | Formato credit card |
| Abilitato al rilascio | Istruttore MiniApnea (MMAp) o MiniAra (MMAr) |
| Età minima | 8 anni (compiuti o da compiere entro il 31/12) |
| Requisiti minimi | Una ragionevole capacità di mantenersi in galleggiamento |
| Minime uscite in AL | 1 |
| Obiettivi | Acquisire le capacità di base per effettuare in sicurezza attività di snorkeling su fondali di 1,5 m sotto la supervisione di un adulto |
| Equivalenza CMAS | - |
| Visita medica | Certificato medico per attività sportiva non agonistica |
| Rapporto ALL/ISTR in BD e in AL | 6 ALL/1 ISTR 8 ALL/1 ISTR + 1 AIST |

MiniApnea di 2° Livello “Cavalluccio”

| | |
|---------------------------------|---|
| Denominazione | MiniApnea 2° Livello “Cavalluccio” |
| Codice | PMAp2 |
| Organizzazione | Società o CICF |
| Brevetto | Formato credit card |
| Abilitato al rilascio | Istruttore MiniApnea (MMAp) o MiniAra (MMAr) |
| Età minima | 8 anni |
| Requisiti minimi | MiniApnea 1° Livello “Paguro” (PMAp1) |
| Minime uscite in AL | 1 |
| Obiettivi | Acquisire le capacità per effettuare in sicurezza attività di snorkeling e brevi apnee su fondali di 2-3 m sotto la supervisione di un adulto |
| Equivalenza CMAS | - |
| Visita medica | Certificato medico per attività sportiva non agonistica |
| Rapporto ALL/ISTR in BD e in AL | 6 ALL/1 ISTR 8 ALL/1 ISTR + 1 AIST |

MiniApnea di 3° Livello “Delfino”

| | |
|---------------------------------|---|
| Denominazione | MiniApnea 3° Livello “Delfino” |
| Codice | PMAp3 |
| Organizzazione | Società o CICF |
| Brevetto | Formato credit card |
| Abilitato al rilascio | Istruttore MiniApnea (MMAp) o MiniAra (MMAr) |
| Età minima | 9 anni |
| Requisiti minimi | MiniApnea 2° Livello “Cavalluccio” (PMAp2) |
| Minime uscite in AL | 1 |
| Obiettivi | Acquisire le capacità per effettuare in sicurezza attività di snorkeling e brevi apnee su fondali di 3-5 m sotto la supervisione di un adulto |
| Equivalenza CMAS | - |
| Visita medica | Certificato medico per attività sportiva non agonistica |
| Rapporto ALL/ISTR in BD e in AL | 6 ALL/1 ISTR 8 ALL/1 ISTR + 1 AIST |

2.3.2 Corsi di specializzazione

MiniApnea “Osservatore”

| | |
|---------------------------------|---|
| Denominazione | MiniApnea “Osservatore” |
| Codice | PMApO |
| Organizzazione | Società o CICF |
| Brevetto | Formato credit card |
| Abilitato al rilascio | Istruttore MiniApnea (MMAp) o MiniAra (MMAr) |
| Età minima | 9 anni |
| Requisiti minimi | MiniApnea 2° Livello “Cavalluccio” (PMAp2) o MiniAra “1 Stella” (PMAr1) |
| Minime uscite in AL | 2 |
| Obiettivi | Sensibilizzare l’Allievo sull’osservazione e sul rispetto dell’ambiente marino/lacustre |
| Equivalenza CMAS | - |
| Visita medica | Certificato medico per attività sportiva non agonistica |
| Rapporto ALL/ISTR in BD e in AL | 6 ALL/1 ISTR 8 ALL/1 ISTR + 1 AIST |

MiniApnea “Salvamento”

| | |
|-----------------------|---|
| Denominazione | MiniApnea “Salvamento” |
| Codice | PMApS |
| Organizzazione | Società o CICF |
| Brevetto | Formato credit card |
| Abilitato al rilascio | Istruttore MiniApnea (MMAp) o MiniAra (MMAr) |
| Età minima | 10 anni |
| Requisiti minimi | MiniApnea 3° Livello “Delfino” (PMAp3) o MiniAra “2 Stelle” (PMAr2) |

| | |
|---------------------------------|--|
| Minime uscite in AL | - |
| Obiettivi | Sensibilizzare l'Allievo sui possibili incidenti in ambiente acquatico, sui metodi per evitarli e sui problemi di un salvataggio reale |
| Equivalenza CMAS | - |
| Visita medica | Certificato medico per attività sportiva non agonistica |
| Rapporto ALL/ISTR in BD e in AL | 6 ALL/1 ISTR 8 ALL/1 ISTR + 1 AIST |

2.4 Corsi MiniAra

2.4.1 Corsi base

MiniAra "1 Stella Marina"

| | |
|---------------------------------|---|
| Denominazione | MiniAra "1 Stella Marina" |
| Codice | PMAr1 |
| Organizzazione | Società o CICF |
| Brevetto | Formato credit card |
| Abilitato al rilascio | Istruttore MiniAra (MMAr) |
| Età minima | 10 anni (compiuti o da compiere entro il 31/12) |
| Requisiti minimi | Capacità equivalenti a quelle del MiniApnea 1° Livello "Paguro" Raccomandato almeno un brevetto MiniApnea |
| Minime uscite in AL | 1 |
| Abilitazione/Obiettivi | - Gli stessi del MiniApnea 2° Livello "Cavalluccio" ed inoltre - Effettuare immersioni su fondali non superiori a 3 m, accompagnato da un Istruttore (o AIST), secondo i rapporti previsti dal corso |
| Equivalenza CMAS | <i>Children Diving - 1 dolphin</i> |
| Visita medica | Certificato medico per attività sportiva non agonistica |
| Rapporto ALL/ISTR in BD e in AL | - Per le attività di acquaticità: • 6 ALL/1 ISTR • 8 ALL/1 ISTR + 1 AIST - Per le attività ARA: • 2 ALL/1 ISTR • 4 ALL/1 ISTR + 1 AIST |

MiniAra "2 Stelle Marine"

| | |
|-------------------------|---|
| Denominazione | MiniAra "2 Stelle Marine" |
| Codice | PMAr2 |
| Organizzazione | Società o CICF |
| Brevetto | Formato credit card |
| Abilitato al rilascio | Istruttore MiniAra (MMAr) |
| Età minima | 10 anni compiuti (consigliati 11 anni) |
| Requisiti minimi | MiniAra "1 Stella Marina" (PMAr1) |
| Minime uscite in AL | 1 |
| Abilitazione/Obiettivi | - Gli stessi del MiniApnea 3° Livello "Delfino" - Effettuare immersioni su fondali non superiori a 5 m, accompagnato da un Istruttore (o AIST), secondo i rapporti previsti dal corso |
| Equivalenza CMAS | <i>Children Diving - 2 dolphins</i> |
| Visita medica | Certificato medico per attività sportiva non agonistica |
| Rapporto ALL/ISTR in BD | - Per le attività di acquaticità: • 6 ALL/1 ISTR • 8 ALL/1 ISTR + 1 AIST - Per le attività ARA: • Fino a 2 m - 4 ALL/1 ISTR - 6 ALL/1 ISTR + 1 AIST • Da 2 a 5 m - 2 ALL/1 ISTR |

| | |
|-------------------------|--|
| | - 4 ALL/1 ISTR + 1 AIST |
| Rapporto ALL/ISTR in AL | - Per le attività di acquaticità: <ul style="list-style-type: none"> • 6 ALL/1 ISTR • 8 ALL/1 ISTR + 1 AIST - Per le attività ARA: <ul style="list-style-type: none"> • 2 ALL/1 ISTR • 4 ALL/1 ISTR + 1 AIST |

MiniAra “3 Stelle Marine”

| | |
|-------------------------|--|
| Denominazione | MiniAra “3 Stelle Marine” |
| Codice | PMAr3 |
| Organizzazione | Società o CICF |
| Brevetto | Formato credit card |
| Abilitato al rilascio | Istruttore MiniAra (MMAr) |
| Età minima | 12 anni |
| Requisiti minimi | - MiniAra “2 Stelle Marine” (PMAr2) - Raccomandato il conseguimento preventivo del brevetto MiniAra “Jacket” (PMArJ) |
| Minime uscite in AL | 2 |
| Abilitazione | - Effettuare immersioni su fondali non superiori a 10 m, in coppia con almeno un subacqueo in possesso del brevetto di 3° Grado AR (P3) - Al compimento dei 12 anni può esserne richiesta la conversione in un brevetto Turistico AR (P0) |
| Equivalenza CMAS | <i>Children Diving - 3 dolphins</i> |
| Visita medica | Certificato medico per attività sportiva non agonistica |
| Rapporto ALL/ISTR in BD | - Fino a 2 m <ul style="list-style-type: none"> • 4 ALL/1 ISTR • 6 ALL/1 ISTR + 1 AIST - Da 2 a 5 m <ul style="list-style-type: none"> • 2 ALL/1 ISTR • 4 ALL/1 ISTR + 1 AIST |
| Rapporto ALL/ISTR in AL | - Fino a 5 m: <ul style="list-style-type: none"> • 2 ALL/1 ISTR • 4 ALL/1 ISTR + 1 AIST - Da 5 a 10 m: <ul style="list-style-type: none"> • 1 ALL/1 ISTR • 2 ALL/1 ISTR + 1 AIST |

2.4.2 Corsi di specializzazione

MiniAra “Jacket”

| | |
|---------------------------------|---|
| Denominazione | MiniAra “Jacket” |
| Codice | PMArJ |
| Organizzazione | Società o CICF |
| Brevetto | Formato credit card |
| Abilitato al rilascio | Istruttore MiniAra (MMAr) |
| Età minima | 11 anni |
| Requisiti minimi | MiniAra “2 Stelle Marine” (PMAr2) |
| Minime uscite in AL | Almeno 1 immersione alla profondità di 5 m (anche non necessariamente in AL) |
| Abilitazione | - Effettuare immersioni su fondali non superiori a 5 m, con uso del GAV, accompagnato da un Istruttore (o AIST), secondo i rapporti previsti dal corso - Raccomandato prima del brevetto PMAr3 |
| Equivalenza CMAS | - |
| Visita medica | Certificato medico per attività sportiva non agonistica |
| Rapporto ALL/ISTR in BD e in AL | 2 ALL/1 ISTR 4 ALL/1 ISTR + 1 AIST |

MiniAra “Barca”

| | |
|-------------------------|--|
| Denominazione | MiniAra “Barca” |
| Codice | PMArB |
| Organizzazione | Società o CICF |
| Brevetto | Formato credit card |
| Abilitato al rilascio | Istruttore MiniAra (MMAr) |
| Età minima | 12 anni |
| Requisiti minimi | MiniAra “3 Stelle Marine” (PMAr3) |
| Minime uscite in AL | 1 |
| Abilitazione | Effettuare immersioni da una barca ancorata su un fondale non superiore a 5 m, in coppia con almeno un subacqueo in possesso del brevetto di 3° Grado AR (P3) |
| Equivalenza CMAS | - |
| Visita medica | Certificato medico per attività sportiva non agonistica |
| Rapporto ALL/ISTR in AL | - Fino a 5 m: <ul style="list-style-type: none">• 2 ALL/1 ISTR• 4 ALL/1 ISTR + 1 AIST - Da 5 a 10 m: <ul style="list-style-type: none">• 1 ALL/1 ISTR• 2 ALL/1 ISTR + 1 AIST |

2.5 Assistente Istruttore MiniApnea

| | |
|---------------------------------|--|
| Denominazione | Assistente Istruttore MiniApnea |
| Codice | PAiMAp |
| Organizzazione | Società o CICF |
| Brevetto | Formato credit card |
| Abilitato al rilascio | Istruttore MiniApnea (MMAp) o MiniAra (MMAr) |
| Età minima | 18 |
| Requisiti minimi | - Esecutore BLSd pediatrico (PPBlsd) - Esecutore OFA (POx) - 2° Grado Apnea (PApn2) o 2° Grado AR (P2)* - 20 ore di addestramento in AL dopo il conseguimento del brevetto di 2° Grado Apnea (PApn2) o 10 immersioni certificate, dopo il conseguimento del brevetto di 2° Grado AR (P2) - Affiancamento, con giudizio positivo, in almeno 1 corso MiniApnea |
| Minime ore di T | 6 Gestione dei corsi Minisub (FIPSAS, la figura dell’AIST Minisub, obblighi, responsabilità, sicurezza, aspetti fisiologici, gestione degli Allievi e del gruppo, gestione delle emergenze, organizzazione dei corsi e delle uscite in AL MiniApnea, ecc.) |
| Minime ore in BD | 4 (Verifica della preparazione in BD ed affinamento delle tecniche di salvamento e primo soccorso riferite alla fascia d'età propria del MiniApnea) |
| Minime uscite in AL | 1 (Organizzazione e gestione delle uscite in AL riferite ai corsi MiniApnea) |
| Abilitazione | Assistente dell’Istruttore nei corsi MiniApnea |
| Equivalenza CMAS | - |
| Visita medica | Certificato medico per attività sportiva non agonistica |
| Rapporto ALL/ISTR in BD e in AL | 4 ALL/1 ISTR |
| Note | (*) Nel caso del brevetto di 2° Grado AR (P2) è richiesto anche il possesso del brevetto di Salvamento (PSas) |

2.6 Assistente Istruttore MiniAra

| | |
|-----------------------|-------------------------------|
| Denominazione | Assistente Istruttore MiniAra |
| Codice | PAiMAr |
| Organizzazione | Società o CICF |
| Brevetto | Formato credit card |
| Abilitato al rilascio | Istruttore MiniAra (MMAr) |
| Età minima | 18 |

| | |
|---------------------------------|--|
| Requisiti minimi | <ul style="list-style-type: none"> - Esecutore BLSd pediatrico (PPBlsd) - Esecutore OFA (POx) - Salvamento (PSas) - 3° Grado AR (P3) - 10 immersioni certificate, dopo il conseguimento del brevetto di 3° Grado AR (P3) - Affiancamento, con giudizio positivo, in almeno 1 corso MiniAra |
| Minime ore di T | 6 Gestione dei corsi MiniSub (FIPSAS, la figura dell'AIST MiniSub, obblighi, responsabilità, sicurezza, aspetti fisiologici, gestione degli Allievi e del gruppo, gestione delle emergenze, organizzazione dei corsi e delle uscite in AL, ecc.) |
| Minime ore in BD | 4 (Verifica della preparazione ed affinamento delle tecniche di salvamento e primo soccorso riferite alla fascia d'età propria dei MiniSub) |
| Minime uscite in AL | 1 (Organizzazione e gestione delle uscite in AL riferite ai corsi MiniApnea e MiniAra) |
| Abilitazione | <ul style="list-style-type: none"> - Assistente dell'Istruttore nei corsi MiniApnea e MiniAra - Accompagnare brevettati MiniAra nei limiti dei brevetti posseduti |
| Equivalenza CMAS | <i>Children Diving Instructor Assistant</i> |
| Visita medica | Certificato medico per attività sportiva non agonistica |
| Rapporto ALL/ISTR in BD e in AL | 4 ALL/1 ISTR |
| Note | |

3 ISTRUTTORI

3.1 Corsi base

Istruttore MiniApnea

| | |
|------------------------|--|
| Denominazione | Istruttore MiniApnea |
| Codice | MMAp |
| Organizzazione | Società o CICF su delega del Consiglio di Settore DS |
| Brevetto | Formato credit card |
| Abilitato al rilascio | Trainer MiniSub FIPSAS |
| Età minima | 18 anni |
| Requisiti minimi | <ul style="list-style-type: none">- Esecutore BLSA pediatrico (PPBlsd)- Esecutore OFA (POx)- Assistente Istruttore MiniApnea (PAiMAp) o MiniAra (PAiMAr)- Affiancamento, con giudizio positivo, nei seguenti corsi* (compreso quello effettuato durante il corso PAiMAp)<ul style="list-style-type: none">• 1 corso MiniApnea “Paguro” (PMAp1)• 1 corso MiniApnea “Cavalluccio” (PMAp2)• 1 corso MiniApnea “Delfino” (PMAp3)(*) o in alternativa, la partecipazione in affiancamento a 40 ore di corsi MiniSub e 1 uscita in AL MiniApnea- Partecipazione, con esito positivo, al Percorso di Formazione per Istruttori MiniApnea (Formazione didattica: la figura dell'Istruttore MiniSub, psicopedagogia, fisiologia e sviluppo motorio dell'età evolutiva, metodologie didattiche, ecc.) |
| Minimi giorni di corso | 1 |
| Abilitazione | Svolgere corsi e rilasciare brevetti MiniApnea |
| Equivalenza CMAS | - |
| Visita medica | Certificato medico di idoneità (inserito nel sistema informatico) |
| Rapporto candidati | 6 candidati/1 Trainer MiniSub FIPSAS + 1 Trainer, in possesso del brevetto di Istruttore MiniAra (MMAr) |

Istruttore MiniAra

| | |
|------------------------|--|
| Denominazione | Istruttore MiniAra |
| Codice | MMAr |
| Organizzazione | Società o CICF su delega del Consiglio di Settore DS |
| Brevetto | Formato credit card |
| Abilitato al rilascio | Trainer MiniSub FIPSAS |
| Età minima | 18 anni |
| Requisiti minimi | <ul style="list-style-type: none">- Esecutore BLSA pediatrico (PPBlsd)- Esecutore OFA (POx)- Salvamento (PSas)- Assistente Istruttore MiniAra (PAiMAr)- Affiancamento, con giudizio positivo, nei seguenti corsi* (compreso quello effettuato durante il corso PAiMAr):<ul style="list-style-type: none">• 1 corso MiniApnea “Paguro” (PMAp1)• 1 corso MiniAra “1 Stella Marina” (PMAr1) o “2 Stelle Marine” (PMAr2)• 1 corso MiniAra “Jacket” (PMArJ) o “3 Stelle Marine” (PMAr3)(*) o, in alternativa, la partecipazione in affiancamento a 40 ore di corsi MiniAra e 1 uscita in AL MiniAra- Partecipazione, con esito positivo, al Percorso di Formazione per Istruttori MiniSub (Formazione didattica: la figura dell'Istruttore MiniSub, psicopedagogia, fisiologia e sviluppo motorio dell'età evolutiva, metodologie didattiche, ecc.) |
| Minimi giorni di corso | 1 |
| Abilitazione | <ul style="list-style-type: none">- Svolgere corsi e rilasciare brevetti MiniApnea e MiniAra- Accompagnare brevettrati MiniAra nei limiti dei brevetti posseduti |
| Equivalenza CMAS | <i>Children Diving Instructor</i> |
| Visita medica | Certificato medico di idoneità (inserito nel sistema informatico) |

| | |
|--------------------|---|
| Rapporto candidati | 6 candidati/1 Trainer MiniSub FIPSAS + 1 Trainer, in possesso del brevetto di Istruttore MiniAra (MMAr) |
|--------------------|---|

3.2 Integrazione del brevetto MiniAra per gli Istruttori MiniApnea

3.2.1 L'Istruttore MiniApnea (MMAp) può richiedere alla Segreteria DS il brevetto di Istruttore MiniAra (MMAr) dopo:

- aver conseguito il brevetto di 3° Grado AR (P3);
- aver effettuato almeno 20 immersioni dopo il conseguimento del brevetto di 3° Grado AR (P3)
- aver integrato il percorso formativo per la parte MiniAra;
- aver effettuato l'affiancamento con esito positivo in almeno i seguenti 2 corsi MiniAra:
 - MiniAra “1 Stella Marina” (PMAr1) o “2 Stelle Marine” (PMAr2);
 - MiniAra “Jacket” (PMArJ) o “3 Stelle Marine” (PMAr3).

3.3 Riconoscimento Istruttori Apnea e AR

3.3.1 Gli Istruttori Federali di Apnea (MAp1) e gli Istruttori di 1° Grado AR (M1) o superiori, se in possesso dei requisiti minimi previsti dalle rispettive griglie, in particolare la frequenza con esito positivo al Percorso di Formazione MiniSub e gli Affiancamenti) possono richiedere alla Segreteria DS, inviando la relativa documentazione, il rilascio del Brevetto di Istruttore MiniApnea (MMAp) o Istruttore MiniAra (MMAr) senza partecipare ad una specifica sessione di corso Istruttore. Le spese per il rilascio del brevetto sono a carico del richiedente.

3.3.2 Saranno organizzati sul territorio nazionale delle sessioni di Formazione MiniSub per gli Istruttori Federali di Apnea (MAp1) e gli Istruttori di 1° Grado AR (M1) o superiori, che non hanno la possibilità all'interno delle loro Società di poter partecipare ad un corso per Assistenti Istruttori MiniApnea o MiniAra per carenza di Istruttori Minisub.

3.3.3 Gli Istruttori Federali di Apnea (MAp1) e gli Istruttori di 1° Grado AR (M1) o superiori, che non hanno avuto la possibilità di effettuare gli affiancamenti, possono, in alternativa, conseguire il brevetto Istruttore MiniApnea (MMAp) o Istruttore MiniAra (MMAr) partecipando ad un corso Istruttore e sostenendo il relativo esame.

3.4 Stato di Attività

3.4.1 L'Istruttore MiniSub (MMAp o MMAr) è in Stato Attivo se:

- ha tenuto negli ultimi 24 mesi almeno 1 corso MiniSub in qualità di Direttore o Istruttore; oppure
- ha partecipato agli aggiornamenti specifici indetti dal Consiglio di Settore DS, o dal GdPS MiniSub.

3.4.2 Per il reintegro dello Stato Attivo l'Istruttore MiniSub che è in Stato non Attivo deve svolgere affiancamento in almeno 1 corso MiniSub, fatta salva la partecipazione agli aggiornamenti indetti dal Consiglio di Settore DS secondo la cadenza programmata.



Federazione Italiana Pesca Sportiva Attività Subacquee e Nuoto Pinnato

(F.I.P.S.A.S.)

Viale Tiziano, 70 - 00196 Roma

Associazione di Protezione Ambientale riconosciuta dal competente Ministero
Associazione riconosciuta dal Dipartimento di Protezione Civile
Associazione con Finalità Assistenziali

PERCORSO DIDATTICO REBREATHER 2023

1 PREMESSA

1.1 Percorso Didattico Rebreather

1.1.1 Il Percorso Didattico Rebreather prevede i seguenti corsi Allievo:

- Air diluent no deco CCR Diver (PRb0);
- Air diluent CCR Diver (PRb1);
- Helitrox diluent CCR Diver (PRb1);
- Normoxic Trimix CCR Diver (PRb2);
- Hypoxic Trimix CCR Diver (PRb3).

ed i seguenti corsi Istruttore:

- Air diluent no deco CCR Instructor (MRb0);
- Air diluent CCR Instructor (MRb1);
- Helitrox diluent CCR Instructor (MRx1);
- Normoxic Trimix CCR Instructor (MRx2);
- Hypoxic Trimix CCR Instructor (MRx3).

1.1.2 Le caratteristiche dei corsi esistenti sono descritte in dettaglio nelle griglie del Percorso Didattico Immersioni Avanzate e nei relativi Programmi Didattici.

1.1.3 Tutti i corsi Rebreather devono essere preventivamente autorizzati dal Consiglio di Settore DS.

1.1.4 In tutte le griglie dei corsi se un dato livello Istruttore (ad es. MRb1) è abilitato al rilascio di uno specifico brevetto, si intende implicitamente che lo sono anche tutti i livelli Istruttore di grado superiore (ad es. MRx2, MTx2).

1.1.5 Per tutti i livelli Istruttore Rebreather, prima di acquisire il brevetto Istruttore di livello superiore (es. MRx3), è necessario aver svolto come Direttore di corso almeno un corso Allievi del livello precedente (es. PRx2).

1.1.6 Per tutti i brevetti di tipo allievo, in caso di inattività per oltre 6 mesi, è fortemente consigliata un'immersione di retraining con un Istruttore o con un Instructor Trainer.

1.1.7 Per tutti i brevetti di tipo Istruttore, in caso di inattività per oltre 12 mesi, è fortemente consigliata una sessione di retraining con un Istruttore di grado superiore o con un Instructor Trainer.

1.2 Accordi con case costruttrici

1.2.1 Specifici accordi con le singole case costruttrici sono necessari per poter attivare la didattica rebreather su uno specifico apparato. Alcuni accordi sono già in vigore, altri sono in itinere. Per informazioni rivolgersi a cds-ds@fipsas.it o alla segreteria DS.

1.2.2 I corsi Istruttori sono organizzati tramite bando di gara o per conversione da brevetto esistente seguendo le relative convenzioni.

1.3 Corsi specifici per apparato

1.3.1 I corsi ed i relativi brevetti descritti nel Percorso Didattico Rebreather, sia Allievo che Istruttore, si intendono specifici per apparato, ovvero abilitano esclusivamente all'utilizzo dello specifico rebreather utilizzato durante il corso.

1.3.2 Tutti i requisiti si intendono specifici per apparato. Ad esempio per svolgere il corso Hypoxic Trimix CCR Diver (PRx3) con l'apparato XYZ occorre avere il brevetto Normoxic Trimix CCR Diver (PRx2) specifico per

l'apparato XYZ ed aver svolto il numero di immersioni certificate su tale apparato. Fanno eccezione i cross-over, per i quali, per definizione, il corso e le immersioni certificate richieste sono svolti su altro apparato.

- 1.3.3 L'Istruttore Rebreather può svolgere corsi esclusivamente per lo specifico apparato (o gli specifici apparati) per il quale (i quali) è abilitato.
- 1.3.4 Sui brevetti dei corsi rebreather deve essere obbligatoriamente riportato lo specifico apparato per il quale è fornita l'abilitazione.

1.4 Visita medica

- 1.4.1 Per i corsi Rebreather che prevedono immersioni didattiche fuori curva di sicurezza si richiede la visita medica subacquea di tipo non agonistico, mentre per i Corsi Istruttore Rebreather si richiede la visita medica di tipo agonistica.
- 1.4.2 Per i corsi che prevedono immersioni didattiche fuori curva di sicurezza, in particolare i corsi con diluente Trimix, è facoltà dell'Istruttore richiedere agli Allievi l'Ecocolor doppler transcranico e la visita medica subacquea di tipo agonistico.

1.5 Corsi Istruttore

- 1.5.1 I corsi Istruttore sono organizzati e svolti dal CdS in collaborazione con le varie case costruttrici.
- 1.5.2 Il numero di Istruttori per ciascun apparato è determinato in base a specifiche valutazioni fatte assieme alle varie case costruttrici.
- 1.5.3 I Trainer dei corsi Istruttore sono individuati dal CdS in accordo con le varie case costruttrici.

1.1 Stato attivo allievo

- 1.1.1 Ogni allievo brevettato è tenuto a mantenersi allenato all'utilizzo del proprio autorespiratore a circuito chiuso, secondo le modalità degli insegnamenti ricevuti.
- 1.1.2 Nel caso in cui un allievo effettui uno stop delle attività pratiche superiori ai 3 mesi, è consigliato che contatti un istruttore abilitato per effettuare un'immersione di addestramento controllato.

1.2 Stato attivo Istruttore

- 1.2.1 Ogni Istruttore deve mantenersi allenato e preparato per l'insegnamento delle procedure e delle tecniche dell'apparato specifico su cui è abilitato.
- 1.2.2 Nel caso in cui un Istruttore effettui uno stop delle attività didattiche superiori ai 24 mesi (non ha tenuto corsi), è necessario che l'istruttore contatti un trainer abilitato per effettuare un'immersione di addestramento controllato. Lo strumento per le verifiche dell'intervallo intercorso dall'ultima immersione è il Sistema Informatico Federale (SIF)

2 ALLIEVI

2.1 Corsi di specializzazione

Air diluent no deco CCR Diver

| | |
|--------------------------|---|
| Denominazione | Air diluent no deco CCR Diver |
| Codice | PRb0 |
| Organizzazione | Società o CICF |
| Brevetto | Formato credit card |
| Abilitato al rilascio | Air diluent no deco CCR Instructor (MRb0) |
| Età minima | 18 anni |
| Requisiti minimi | <ul style="list-style-type: none">- Certificazioni richieste<ul style="list-style-type: none">• Salvamento (PSas)• Sommozzatore (P2)• Nitrox (PNx1)- Immersioni minime<ul style="list-style-type: none">• 20 immersioni Nitrox Base certificate oppure per cross-over• 10 immersioni Air diluent no deco CCR Diver certificate negli ultimi 12 mesi |
| Teoria | 8 ore (6 di teoria + 2 di manutenzione apparato) |
| Pratica a secco | 2 esercitazioni |
| Pratica in acqua | <ul style="list-style-type: none">- Immersioni di addestramento<ul style="list-style-type: none">• Acque confinate<ul style="list-style-type: none">- 1 esercitazione in acque confinate/60 min/9 m• Acque libere<ul style="list-style-type: none">- 5 esercitazioni/300 min totali/30 m prof max oppure per cross-over- 2 esercitazioni/120 min totali/30 m prof max- Immersioni di esperienza<ul style="list-style-type: none">• 2 immersioni/ 120 min totali/30 m prof max oppure per cross-over• 1 immersione/60 min totali/30 m prof max |
| Abilitazione e obiettivi | <ul style="list-style-type: none">- Immersioni in team in curva di sicurezza- Immersioni con specifico apparato CCR, diluente aria/nitrox- Profondità massima 30 m- Uso e manutenzione dell'apparato secondo indicazioni della casa produttrice |
| Equivalenza CMAS | - |
| Visita medica | Certificato medico per attività sportiva non agonistica |
| Rapporto ALL/ISTR | 3 ALL/1 ISTR (+1 PRb0 per refresh/cross over) |

Air diluent CCR Diver

| | |
|-----------------------|--|
| Denominazione | Air diluent CCR Diver |
| Codice | PRb1 |
| Organizzazione | Società o CICF |
| Brevetto | Formato credit card |
| Abilitato al rilascio | Air diluent CCR Instructor (MRb1) |
| Età minima | 18 anni |
| Requisiti minimi | <ul style="list-style-type: none">- Certificazioni richieste<ul style="list-style-type: none">• Consigliato: Esecutore NEU (PNeu)• Salvamento (PSas)• Nitrox Avanzato (PNx2) o Trimix Lite (PTx0)- Immersioni minime<ul style="list-style-type: none">• 200 immersioni certificate, delle quali almeno 20 Nitrox Avanzato o Trimix Lite oppure per cross-over• 10 immersioni Air diluent CCR Diver certificate negli ultimi 12 mesi oppure <ul style="list-style-type: none">• Air diluent no deco CCR Diver (PRb0) da almeno 6 mesi |

| | |
|--------------------------|--|
| | <ul style="list-style-type: none"> • 30 immersioni Air diluent no deco CCR Diver certificate (per un minimo di 30 ore totali) |
| Teoria | 8 ore (6 di teoria + 2 di manutenzione apparato) |
| Pratica a secco | 2 esercitazioni |
| Pratica in acqua | <ul style="list-style-type: none"> - Immersioni di addestramento <ul style="list-style-type: none"> • Acque confinate <ul style="list-style-type: none"> - 1 esercitazione in acque confinate/60 min/9 m • Acque libere <ul style="list-style-type: none"> - 5 esercitazioni/ 300 min totali/40 m prof max oppure se in possesso di brevetto Air diluent CCR Diver (PRb1) o per cross-over - 2 esercitazioni/120 min totali/40 m prof max - Immersioni di esperienza <ul style="list-style-type: none"> • 2 immersioni/ 120 min totali/40 m prof max oppure per cross-over • 1 immersione/60 min totali/40 m prof max |
| Abilitazione e obiettivi | <ul style="list-style-type: none"> - Immersioni in team, fuori curva di sicurezza - Immersioni con specifico apparato CCR, diluente Aria/nitrox - Profondità massima 40 m - Uso e manutenzione dell'apparato secondo indicazioni della casa produttrice |
| Equivalenza CMAS | <i>CMAS CCR Rebreather Air Diluent Diver</i> |
| Visita medica | Certificato medico per attività sportiva agonistica |
| Rapporto ALL/ISTR | 3 ALL/1 ISTR (+1 PRb1 per refresh/cross over) |

Helitrox diluent CCR Diver

| | |
|--------------------------|---|
| Denominazione | Helitrox diluent CCR Diver |
| Codice | PRx1 |
| Organizzazione | Società o CICF |
| Brevetto | Formato credit card |
| Abilitato al rilascio | Helitrox diluent CCR Instructor (MRx1) |
| Età minima | 18 anni |
| Requisiti minimi | <ul style="list-style-type: none"> - Certificazioni richieste <ul style="list-style-type: none"> • Consigliato: Esecutore NEU (PNeu) • Salvamento (PSas) • Nitrox Avanzato (PNx2) o Trimix Lite (PTx0) - Immersioni minime <ul style="list-style-type: none"> • 200 immersioni certificate, delle quali almeno 20 Nitrox Avanzato o Trimix Lite oppure per cross-over • 10 immersioni Air diluent CCR Diver certificate negli ultimi 12 mesi oppure <ul style="list-style-type: none"> • Air diluent no deco CCR Diver (PRb0) da almeno 6 mesi • 30 immersioni Air diluent no deco CCR Diver certificate (per un minimo di 30 ore totali) |
| Teoria | 8 ore (6 di teoria + 2 di manutenzione apparato) |
| Pratica a secco | 2 esercitazioni |
| Pratica in acqua | <ul style="list-style-type: none"> - Immersioni di addestramento <ul style="list-style-type: none"> • Acque confinate <ul style="list-style-type: none"> - 1 esercitazione in acque confinate/60 min/9 m • Immersioni acque libere <ul style="list-style-type: none"> - 5 esercitazioni/ 300 min totali/45 m prof max oppure, se in possesso di brevetto Air diluent no deco CCR Diver (PRb0) o per cross-over - 2 esercitazioni/120 min totali/40 m prof min - Immersioni di esperienza <ul style="list-style-type: none"> • 2 immersioni/120 min totali/45 m prof max oppure per cross-over • 1 immersioni/60 min totali/45 m prof max |
| Abilitazione e obiettivi | <ul style="list-style-type: none"> - Immersioni in team, fuori curva di sicurezza - Immersioni con specifico apparato CCR, diluente Helitrox |

| | |
|-------------------|--|
| | - Profondità massima 45 m - Uso e manutenzione dell'apparato secondo indicazioni della casa produttrice |
| Equivalenza CMAS | - |
| Visita medica | Certificato medico per attività sportiva agonistica |
| Rapporto ALL/ISTR | 3 ALL/1 ISTR (+1 PRx1 per refresh/cross over) |

Normoxic Trimix CCR Diver

| | |
|--------------------------|--|
| Denominazione | Normoxic Trimix CCR Diver |
| Codice | PRx2 |
| Organizzazione | Società o CICF |
| Brevetto | Formato credit card |
| Abilitato al rilascio | Normoxic Trimix diluent CCR Instructor (MRx2) |
| Età minima | 18 anni |
| Requisiti minimi | <ul style="list-style-type: none"> - Certificazioni richieste <ul style="list-style-type: none"> • Consigliato: Esecutore NEU (PNeu) • Salvamento (PSas) • Air diluent CCR Diver (PRb1) o Helitrox diluent CCR Diver (PRx1) - Immersioni minime <ul style="list-style-type: none"> • 50 ore di immersione Air o Helitrox diluent CCR Diver certificate <ul style="list-style-type: none"> - le immersioni devono essere eseguite a profondità maggiore o uguale a 9 m - almeno 20 immersioni devono essere oltre 30 m - almeno 10 immersioni devono essere con decompressione oppure per cross-over <ul style="list-style-type: none"> • 25 ore Normoxic Trimix CCR Diver certificate di cui almeno 20 immersioni oltre 30 m e almeno 10 immersioni con decompressione • 10 immersioni Normoxic Trimix CCR Diver certificate negli ultimi 12 mesi |
| Teoria | 8 ore (6 di teoria + 2 di manutenzione apparato) |
| Pratica a secco | 2 esercitazioni |
| Pratica in acqua | <ul style="list-style-type: none"> - Immersioni di addestramento <ul style="list-style-type: none"> • 4 esercitazioni/360 min totali minimo <ul style="list-style-type: none"> - 1 esercitazione max 40 m/60 min minimo - 3 esercitazioni con diluente Trimix Normossico oltre 40 m <ul style="list-style-type: none"> • tutte le immersioni devono essere condotte con un incremento massimo di profondità di 10 m • 1 esercitazioni deve essere condotta oltre 50 m e deve avere un RT maggiore di 60 min • per le prime due esercitazioni la decompressione non dovrà essere maggiore di 30 min • per le seguenti la decompressione non deve essere maggiore di 60 min oppure per cross-over <ul style="list-style-type: none"> • 1 esercitazioni/60 min totali/60 m prof max - Immersioni di esperienza <ul style="list-style-type: none"> • 2 immersioni/120 min totali minimo con diluente Trimix Normossico oltre 40 m <ul style="list-style-type: none"> - 1 immersione deve essere condotta oltre 50 m e deve avere un RT maggiore di 60 min con massimo 30 min di decompressione - 1 immersione deve essere condotta a 60 m massimo e deve avere un RT maggiore di 90 min con massimo 60 min di decompressione oppure per cross-over <ul style="list-style-type: none"> • 1 esercitazioni/60 min totali/60 m prof max |
| Abilitazione e obiettivi | <ul style="list-style-type: none"> - Immersioni in team, fuori curva di sicurezza - Immersioni con specifico apparato CCR, diluente Trimix Normossico - Profondità massima 60 m - Uso e manutenzione dell'apparato secondo indicazioni della casa produttrice |
| Equivalenza CMAS | <i>CMAS CCR Rebreather Normoxic Trimix Diluent Diver</i> |
| Visita medica | Certificato medico per attività sportiva agonistica |
| Rapporto ALL/ISTR | 3 ALL/1 ISTR (+1 PRx2 per refresh/cross over) |

Hypoxic Trimix CCR Diver

| | |
|--------------------------|--|
| Denominazione | Hypoxic Trimix CCR Diver |
| Codice | PRx3 |
| Organizzazione | Società o CICF |
| Brevetto | Formato credit card |
| Abilitato al rilascio | Hypoxic Trimix diluent CCR Instructor (MRx3) |
| Età minima | 18 anni |
| Requisiti minimi | <ul style="list-style-type: none">- Certificazioni richieste<ul style="list-style-type: none">• Consigliato: Esecutore NEU (PNeu)• Salvamento (PSas)• Normoxic Trimix CCR Diver (PRx2)- Immersioni minime<ul style="list-style-type: none">• 100 ore Normoxic Trimix CCR Diver certificate<ul style="list-style-type: none">- le immersioni devono essere eseguite a profondità maggiore o uguale a 9 m- almeno 50 immersioni devono essere oltre 30 m- almeno 20 immersioni devono essere con decompressioneoppure per cross-over<ul style="list-style-type: none">• 20 ore Hypoxic Trimix CCR Diver certificate• 10 immersioni Hypoxic Trimix CCR Diver certificate negli ultimi 12 mesi |
| Teoria | 8 ore (6 di teoria + 2 di manutenzione apparato) |
| Pratica a secco | 2 esercitazioni |
| Pratica in acqua | <ul style="list-style-type: none">- Immersioni di addestramento<ul style="list-style-type: none">• 5 esercitazioni/300 min totali minimo<ul style="list-style-type: none">- 1 esercitazione a max 40 m/60 min minimo- 4 esercitazioni con diluente Trimix adeguato al piano d'immersione oltre 40 m<ul style="list-style-type: none">• le esercitazioni devono essere condotte con un incremento massimo di profondità di 10 m• 2 esercitazioni devono essere condotte oltre 70 m e almeno una deve avere un RT maggiore di 60 min• per le prime tre la decompressione non deve essere maggiore di 30 min• per le seguenti la decompressione non dovrà essere maggiore di 60 minoppure per cross-over<ul style="list-style-type: none">• 1 esercitazioni/60 min totali/80 m prof max- Immersioni di esperienza<ul style="list-style-type: none">• 2 immersioni/120 min totali minimo/diluente Trimix ipossico al piano d'immersione oltre 40 m<ul style="list-style-type: none">- 1 immersione deve essere condotta oltre 70 m e deve avere un RT maggiore di 60 min con massimo 30 min di decompressione.- 1 immersione deve essere condotta entro 100 m (massimo) e deve avere un RT maggiore di 90 min con massimo 60 min di decompressioneoppure per cross-over<ul style="list-style-type: none">• 1 esercitazioni/60 min totali/80 m prof max |
| Abilitazione e obiettivi | <ul style="list-style-type: none">- Immersioni in team, fuori curva di sicurezza- Immersioni con specifico apparato CCR, diluente Trimix ipossico- Profondità massima 100 m- Uso e manutenzione dell'apparato secondo indicazioni della casa produttrice |
| Equivalenza CMAS | <i>CMAS CCR Rebreather Trimix (all mixes) Diver</i> |
| Visita medica | Certificato medico per attività sportiva agonistica |
| Rapporto ALL/ISTR | 3 ALL/1 ISTR (+1 PRx3 per refresh/cross over) |

2.2 Sintesi grafica Rebreather Diver

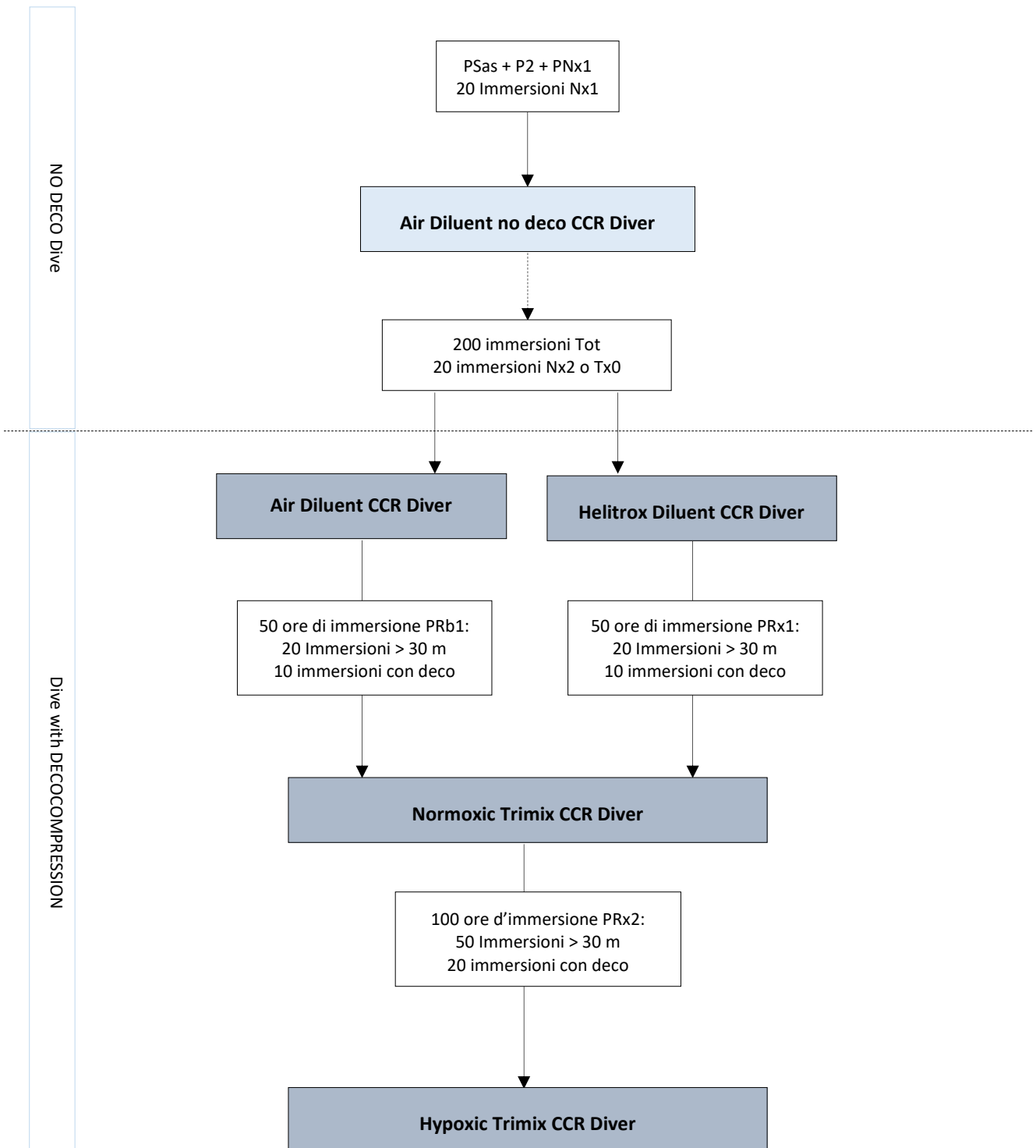

3 ISTRUTTORI

3.1 Corsi di specializzazione

Air diluent no deco CCR Instructor

| | |
|----------------------------|---|
| Denominazione | Air diluent no deco CCR Instructor |
| Codice | MRb0 |
| Organizzazione | Consiglio di Settore DS |
| Brevetto | Formato credit card |
| Abilitato al rilascio | Trainer incaricato dal CDS e Rappresentante produttore specifico apparato |
| Età minima | 18 anni |
| Requisiti minimi | <ul style="list-style-type: none">- Esecutore BLS (PBlsd)- Esecutore OFA (POx)- Esecutore NEU (PNeu)- Salvamento (PSas)- Nitrox Avanzato (PNx2) o Trimix Lite (PTx0)- Air diluent no deco CCR Diver (P Rb0)- 200 ore di immersione Air diluent no deco CCR certificate- Affiancamento, con giudizio positivo, in almeno un corso di Air diluent no deco CCR Diver (PRb0) in qualità di Assistente Istruttore |
| Durata minima del corso | 5 giorni totali suddivisi in <ul style="list-style-type: none">- Sessione di teoria: 1 giorno- Sessione valutativa: 4 giorni |
| Abilitazione | Svolgere e rilasciare brevetti di Air diluent (no deco) CCR Diver (PRb0) |
| Equivalenza CMAS | - |
| Visita medica | Certificato di idoneità sportiva agonistica |
| Rapporto candidati/Trainer | 3 candidati/1 Trainer REB 3 candidati/1 Trainer REB + 1 PRb0 (refresh/cross over) |

Air diluent CCR Instructor

| | |
|----------------------------|--|
| Denominazione | Air diluent CCR Instructor |
| Codice | MRb1 |
| Organizzazione | Consiglio di Settore DS |
| Brevetto | Formato credit card |
| Abilitato al rilascio | Trainer incaricato dal CDS e Rappresentante produttore specifico apparato |
| Età minima | 18 anni |
| Requisiti minimi | <ul style="list-style-type: none">- Esecutore BLS (PBlsd)- Esecutore OFA (Pox)- Esecutore NEU (PNeu)- Salvamento (PSas)- Istruttore Nitrox Avanzato (MNx2)- Air diluent CCR Diver (PRb1) o Helitrox diluent CCR Diver (PRx1)- 200 ore di immersione Air diluent CCR certificate- Affiancamento, con giudizio positivo, in almeno un corso di Air diluent CCR Diver (PRb1) o Helitrox Diluent CCR Diver (PRx1) in qualità di Assistente Istruttore |
| Durata minima del corso | 5 giorni totali suddivisi in <ul style="list-style-type: none">- Sessione di teoria: 1 giorno- Sessione valutativa: 4 giorni |
| Abilitazione | Svolgere e rilasciare brevetti di Air diluent CCR Diver (PRb1) |
| Equivalenza CMAS | CMAS CCR Rebreather Air Diluent Instructor |
| Visita medica | Certificato di idoneità sportiva agonistica |
| Rapporto candidati/Trainer | 3 candidati/1 Trainer REB 3 candidati/1 Trainer REB + 1 PRb1 (refresh/cross over) |

Helitrox diluent CCR Instructor

| | |
|---------------|---------------------------------|
| Denominazione | Helitrox diluent CCR Instructor |
| Codice | MRx1 |

| | |
|----------------------------|--|
| Organizzazione | Consiglio di Settore DS |
| Brevetto | Formato credit card |
| Abilitato al rilascio | Trainer incaricato dal CDS e Rappresentante produttore specifico apparato |
| Età minima | 18 anni |
| Requisiti minimi | <ul style="list-style-type: none"> - Esecutore BLS (PBlsd) - Esecutore OFA (Pox) - Esecutore NEU (PNeu) - Salvamento (PSas) - Istruttore Nitrox Avanzato (MNx2) - Helitrox diluent CCR Diver (PRx1) - 200 ore di immersione Helitrox diluent CCR certificate - Affiancamento, con giudizio positivo, in almeno un corso di Helitrox diluent CCR Diver (PRx1) in qualità di Assistente Istruttore |
| Durata minima del corso | 5 giorni totali suddivisi in <ul style="list-style-type: none"> - Sessione di teoria: 1 giorno - Sessione valutativa: 4 giorni |
| Abilitazione | Svolgere e rilasciare brevetti di Air Diluent CCR Diver (PRb1) o Helitrox diluent CCR Diver (PRx1) |
| Equivalenza CMAS | - |
| Visita medica | Certificato di idoneità sportiva agonistica |
| Rapporto candidati/Trainer | 3 candidati/1 Trainer REB 3 candidati/1 Trainer REB + 1 PRx1 (refresh/cross over) |

Normoxic Trimix CCR Instructor

| | |
|----------------------------|--|
| Denominazione | Normoxic Trimix CCR Instructor |
| Codice | MRx2 |
| Organizzazione | Consiglio di Settore DS |
| Brevetto | Formato credit card |
| Abilitato al rilascio | Trainer incaricato dal CDS e Rappresentante produttore specifico apparato |
| Età minima | 18 anni |
| Requisiti minimi | <ul style="list-style-type: none"> - Esecutore BLS (PBlsd) - Esecutore OFA (Pox) - Esecutore NEU (PNeu) - Salvamento (PSas) - Normoxic Trimix CCR Diver (PRx2) - Air diluent CCR Instructor (MRb1) o Helitrox diluent CCR instructor (MRx1) - 100 ore di immersione Normoxic Trimix CCR certificate - Affiancamento, con giudizio positivo, in almeno un corso di Normoxic Trimix CCR Diver (PRx2) in qualità di Assistente Istruttore |
| Durata minima del corso | 5 giorni totali suddivisi in <ul style="list-style-type: none"> - Sessione di teoria: 1 giorno - Sessione valutativa: 4 giorni |
| Abilitazione | Svolgere e rilasciare brevetti di Normoxic Trimix CCR Diver (PRx2) |
| Equivalenza CMAS | <i>CMAS CCR Rebreather Normoxic Trimix Diluent Instructor</i> |
| Visita medica | Certificato di idoneità sportiva agonistica |
| Rapporto candidati/Trainer | 3 candidati/1 Trainer REB 3 candidati/1 Trainer REB + 1 PRx2 (refresh/cross over) |

Hypoxic Trimix CCR Instructor

| | |
|-----------------------|--|
| Denominazione | Hypoxic Trimix CCR Instructor |
| Codice | MRx3 |
| Organizzazione | Consiglio di Settore DS |
| Brevetto | Formato credit card |
| Abilitato al rilascio | Trainer incaricato dal CDS e Rappresentante produttore specifico apparato |
| Età minima | 18 anni |
| Requisiti minimi | <ul style="list-style-type: none"> - Esecutore BLS (PBlsd) - Esecutore OFA (Pox) - Esecutore NEU (PNeu) |

| | |
|----------------------------|--|
| | <ul style="list-style-type: none"> - Salvamento (PSas) - Hypoxic Trimix CCR Diver (PRx3) - Normoxic Trimix CCR instructor (MRx2) - 100 ore di immersione Hypoxic Trimix CCR certificate - Affiancamento, con giudizio positivo, in almeno un corso di Hypoxic Trimix CCR Diver (PRx3) in qualità di Assistente Istruttore |
| Durata minima del corso | 5 giorni totali suddivisi in <ul style="list-style-type: none"> - Sessione di teoria: 1 giorno - Sessione valutativa: 4 giorni |
| Abilitazione | Svolgere e rilasciare brevetti di Hypoxic Trimix CCR Diver (PRx3) |
| Equivalenza CMAS | <i>CMAS CCR Rebreather Hypoxic Trimix Diluent Instructor</i> |
| Visita medica | Certificato di idoneità sportiva agonistica |
| Rapporto candidati/Trainer | 3 candidati/1 Trainer REB 3 candidati/1 Trainer REB + 1 PRx3 (refresh/cross over) |

3.2 Sintesi grafica Rebreather Instructor

